	คณะกรรมการจริยธรรมการวิจัยในมนุษย์ มหาวิทยาลัยราชภัฏพิบูลสงคราม	PSRU-EC 10
	การพิจารณาโครงการวิจัยครั้งแรก Initial Protocols Review	เริ่มใช้ 10 ตุลาคม 61
		หน้า 1-51

สารบัญ

ลำดับ	เรื่อง	หน้า
1	วัตถุประสงค์	2
2	ขอบเขต	2
3	ความรับผิดชอบ	2
4	แผนภูมิขั้นตอน การดำเนินการ และผู้รับผิดชอบ	3
5	หลักการปฏิบัติ	4
	5.1 การรับโครงการวิจัยจากผู้วิจัย	4
	5.2 การตรวจสอบความครบถ้วนของโครงการวิจัย	4
	5.3 กำหนดรหัสโครงการวิจัย	5
	5.4 การคัดแยกโครงการ	5
	5.5 ประสานกับคณะกรรมการฯ	5
	5.6 การมอบหมายโครงการวิจัยให้คณะกรรมการฯ ทบทวน	5
	5.7 การทบทวนโครงการวิจัยของกรรมการฯ ผู้ทบทวน	5
	5.8 การประชุมคณะกรรมการฯ เพื่อพิจารณาโครงการวิจัย	6
	5.9 การแจ้งผลการพิจารณาโครงการวิจัย	6
	5.10 การเก็บเอกสารที่เกี่ยวข้องกับโครงการวิจัย	7
6	คำนิยาม	8
7	ภาคผนวก	8
8	เอกสารอ้างอิง	8

1. วัตถุประสงค์

เพื่อเป็นแนวทางให้คณะกรรมการฯ ดำเนินการพิจารณาโครงการวิจัยครั้งแรก

2. ขอบเขต

วิธีดำเนินการมาตรฐานครอบคลุมขั้นตอนการพิจารณาโครงการวิจัยที่ผ่านการคัดกรองจากประธานคณะกรรมการฯ เลขานุการคณะกรรมการฯ ทุกฉบับที่ส่งเข้ามาเพื่อพิจารณาเป็นครั้งแรก

3. ความรับผิดชอบ

3.1 เจ้าหน้าที่สำนักงานฯ มีหน้าที่รับโครงการวิจัยจากผู้วิจัย ตรวจสอบความครบถ้วนของโครงการวิจัย ส่งโครงการวิจัยให้ประธานคณะกรรมการฯ เลขานุการคณะกรรมการฯ คัดแยกโครงการที่จะทบทวนโดยกรรมการเต็มชุด ทบทวนแบบเร่งรัด หรือ ยกเว้นการพิจารณา แล้วส่งให้เจ้าหน้าที่สำนักงานฯ ดำเนินการจัดส่งโครงการวิจัยให้กรรมการฯ เพื่อทบทวน เก็บโครงการวิจัยเมื่อสิ้นสุดการพิจารณา บันทึกข้อมูลเกี่ยวกับโครงการวิจัยในระบบฐานข้อมูลคอมพิวเตอร์และส่งผลการพิจารณาให้ผู้วิจัย

3.2 โครงการที่จะทบทวนโดยกรรมการเต็มชุด กรรมการฯ ผู้ทบทวนโครงการวิจัย (Primary reviewer) ประกอบด้วยกรรมการ 3 คน กรรมการฯ คนที่ 1 และ คนที่ 2 ทำหน้าที่ทบทวนโครงการวิจัยตามศาสตร์ที่เกี่ยวข้อง และจริยธรรม ตามแบบฟอร์มสำหรับทบทวน (AF02-08) อย่างละเอียด กรรมการฯ คนที่ 3 ทำหน้าที่ทบทวนเอกสารข้อมูลคำอธิบาย/ชี้แจงสำหรับผู้เข้าร่วมการวิจัยและเอกสารให้ความยินยอมตามแบบฟอร์ม (AF02-08) โดยกรรมการฯ คนที่ 1 จะเป็นผู้นำเสนอสรุปโครงการวิจัย และให้ข้อคิดเห็น กรรมการฯ คนที่ 2 จะเสนอความคิดเห็นเพิ่มเติม กรรมการฯ คนที่ 3 ให้ความเห็นเกี่ยวกับเอกสารข้อมูลคำอธิบาย/แนะนำ และเอกสารแสดงความยินยอม โดยกรรมการฯ ทุกคนในที่ประชุมจะวิเคราะห์และอภิปรายแสดงความคิดเห็น

4. แผนภูมิขั้น/ ตอนการดำเนินการ/ ผู้รับผิดชอบ

ขั้นตอน	การดำเนินการ	ผู้รับผิดชอบ
1	รับโครงการวิจัยจากผู้วิจัย ↓	เจ้าหน้าที่สำนักงานฯ
2	ตรวจสอบความครบถ้วนของโครงการวิจัย ↓	เจ้าหน้าที่สำนักงานฯ
3	กำหนดรหัสโครงการเพื่อเตรียมจัดเอกสาร ↓	เจ้าหน้าที่สำนักงานฯ
4	เลือกโครงการที่สามารถ expedited review พร้อมกำหนดกรรมการฯ ผู้ทบทวน และเลือก โครงการที่ต้องเข้า Full board ↓	ประธานคณะกรรมการฯ รองประธานคณะกรรมการฯ เลขานุการคณะกรรมการฯ และ ผู้ช่วยเลขานุการคณะกรรมการฯ
5	ประสานกับกรรมการฯ ที่สามารถเข้าร่วมการ ประชุมพิจารณาโครงการวิจัยแบบเต็มชุด ↓	เจ้าหน้าที่สำนักงานฯ
6	มอบหมายโครงการวิจัยให้กรรมการฯ (2 ท่านใน กรณีแบบเร่งรัด และ 3 ท่านในกรณีแบบเต็มชุด) เพื่อทบทวนพิจารณา และส่งผลทบทวนโครงการ ตามกำหนด ↓	ประธานคณะกรรมการฯ เลขานุการ คณะกรรมการฯ และผู้ช่วยเลขานุการ คณะกรรมการ
7	ส่งผลพิจารณาทบทวนโครงการวิจัย 1 สัปดาห์ ก่อนการประชุม ↓	กรรมการฯ ที่ได้รับมอบหมายทบทวน
8	ประชุมพิจารณาโครงการวิจัย ↓	ประธานคณะกรรมการฯ เลขานุการ คณะกรรมการฯ และผู้ช่วยเลขานุการ คณะกรรมการฯ และคณะกรรมการฯ
9	แจ้งผลการพิจารณาให้ผู้วิจัย ↓	เจ้าหน้าที่สำนักงานฯ
10	เก็บเอกสารที่เกี่ยวข้องกับโครงการวิจัย	เจ้าหน้าที่สำนักงานฯ

การพิจารณาครั้งแรก (Initial Review)

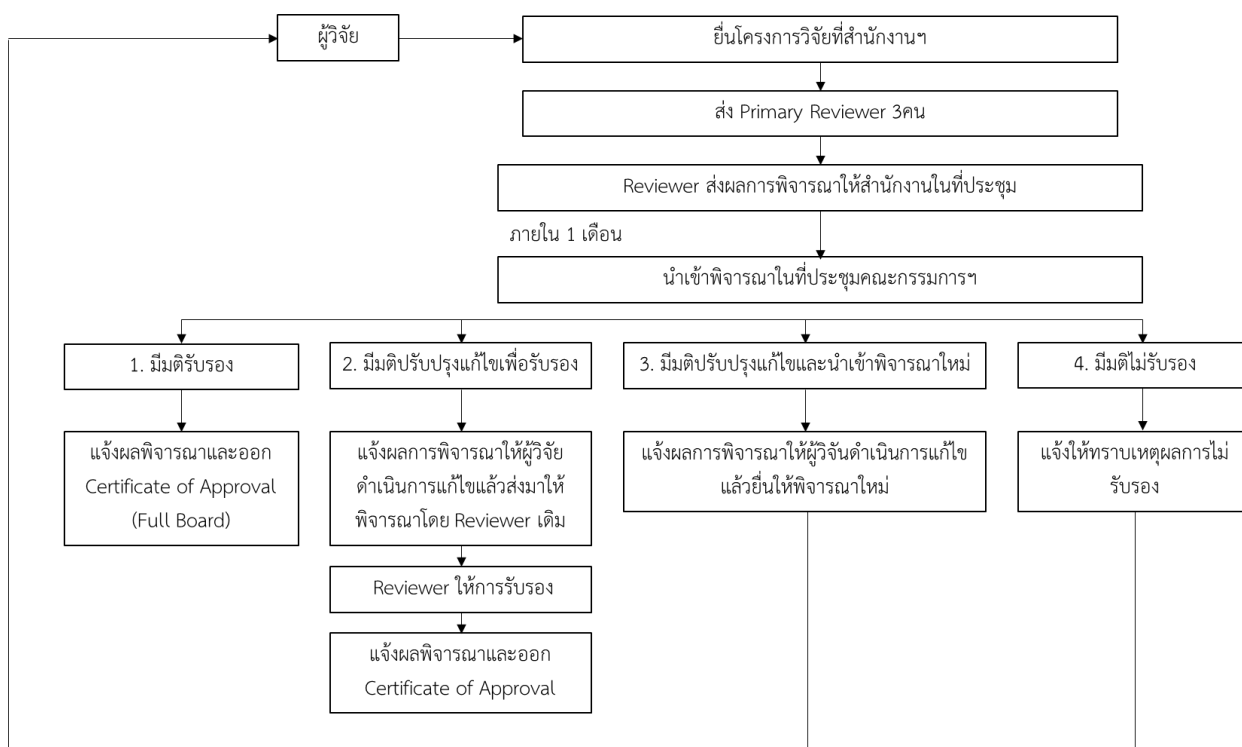

หมายเหตุ

- องค์ประกอบ (หัวข้อ) ของโครงการวิจัยควรมีรายละเอียดที่ระบุไว้ในบทที่ 8 หัวข้อ 5.2 ทบทวนโครงการวิจัย
- Flow chart ของโครงการยกเว้นพิจารณาโครงการวิจัย และการพิจารณาแบบเร่งรัด (ดูบทที่ 9)

5. หลักการปฏิบัติ

5.1 การรับโครงการวิจัยจากผู้วิจัย

ผู้วิจัยส่งโครงการวิจัยเพื่อเข้ารับพิจารณาครั้งแรกพร้อมเอกสารที่เกี่ยวข้องจำนวน 4 ชุด พร้อม CD ตามที่กำหนดในแบบคำร้องยื่นขอรับการพิจารณาจริยธรรมการวิจัย (AF 01-10) แก่เจ้าหน้าที่สำนักงานฯ

5.2 การตรวจสอบความครบถ้วนของโครงการวิจัย

1) เจ้าหน้าที่สำนักงานฯ ตรวจสอบความครบถ้วนของเอกสารโครงการวิจัยตามที่กำหนดในคู่มือการตรวจสอบความครบถ้วนของโครงการวิจัย แบบคำร้องยื่นขอรับการพิจารณาจริยธรรมการวิจัย (AF 01-10)

2) ในกรณีที่โครงการวิจัยมีเอกสารไม่ครบถ้วน เจ้าหน้าที่สำนักงานฯ ส่งโครงการวิจัยคืนผู้วิจัยเพื่อเพิ่มเอกสารให้ครบตามที่กำหนดในแบบฟอร์ม AF 01-10

3) ในกรณีที่โครงการวิจัยมีเอกสารถ้วน เจ้าหน้าที่สำนักงานฯ ลงข้อมูลในสมุดรับเอกสารโครงการวิจัย และรหัสโครงการวิจัย

4) เจ้าหน้าที่สำนักงานฯ ลงข้อมูลในระบบฐานข้อมูลคอมพิวเตอร์

5.3 กำหนดรหัสโครงการวิจัย

เจ้าหน้าที่สำนักงานฯ กำหนดรหัสของโครงการวิจัยแต่ละฉบับที่จะนำเข้าพิจารณา โดยใช้ตัวเลข 3 ตัว /พ.ศ. เช่น โครงการวิจัยที่ยื่นเป็นโครงการแรกในปี 2561 จะมีรหัส 001/61 และออกใบรับโครงการวิจัยมอบให้แก่ผู้วิจัย

5.4 การตัดแยกโครงการ

เจ้าหน้าที่สำนักงานฯ รวบรวมโครงการวิจัยเสนอให้ประธานคณะกรรมการฯ หรือ เลขาธิการคณะกรรมการฯ ทำการตัดแยกโครงการเพื่อการทบทวนแบบเต็มชุดหรือแบบเร่งรัดหรือยกเว้นการพิจารณา และเลือกกรรมการฯ ผู้ทำหน้าที่ทบทวน โดยในกรณีโครงการเพื่อการทบทวนแบบเต็มชุด ซึ่งโครงการวิจัยที่มีความครบถ้วนของเอกสารภายในอาทิตย์แรกของเดือนจะได้รับการพิจารณาในรอบการประชุมประจำเดือนนั้นๆ (ภายใน 1 เดือน) ทั้งนี้การพิจารณาโครงการวิจัยไม่ควรเกิน 4 โครงการหรือตามความเหมาะสมต่อครั้งการประชุม

5.5 ประสานกับคณะกรรมการฯ

1) เจ้าหน้าที่สำนักงานฯ ประสานกับคณะกรรมการฯ ผู้ทบทวนโครงการวิจัยเข้าร่วมในการประชุมพิจารณาโครงการวิจัย

2) องค์ประกอบของคณะกรรมการฯ ที่สามารถเข้าร่วมในการประชุมพิจารณาโครงการวิจัย ต้องเป็นไปตามวิธีดำเนินการมาตรฐานของ PSRU-EC

5.6 การมอบหมายโครงการวิจัยให้คณะกรรมการฯ ทบทวน

1) ประธานคณะกรรมการฯ เลขาธิการคณะกรรมการฯ และผู้ช่วยเลขาธิการคณะกรรมการฯ คัดเลือกกรรมการฯ ที่จะทำหน้าที่ Primary Reviewer ทบทวนโครงการวิจัย

2) เจ้าหน้าที่สำนักงานฯ มีหน้าที่ประสานงานกับกรรมการฯ ที่สามารถเข้าประชุม และที่ได้รับมอบหมายให้ทบทวนโครงการวิจัย พร้อมทั้งจัดส่งโครงการวิจัยทั้งหมดให้กรรมการฯ ทุกคนที่สามารถเข้าประชุม ก่อนวันประชุมคณะกรรมการฯ ไม่น้อยกว่า 1 สัปดาห์

5.7 การทบทวนโครงการวิจัยของกรรมการฯ ผู้ทบทวน

1) กรรมการฯ มีหน้าที่ทบทวนโครงการวิจัยอย่างละเอียด (ICH-GCP หมวด 6) รวมถึงรายละเอียดเพิ่มเติมดังต่อไปนี้

- (1) ระเบียบวิธีการวิจัยมีความถูกต้องและเหมาะสมกับวัตถุประสงค์ของการวิจัย
- (2) มีเกณฑ์การคัดเข้า คัดออก ถอนอาสาสมัครออกจากการศึกษา และเกณฑ์การหยุดทำวิจัย
- (3) มีความเสี่ยงต่ออาสาสมัครที่เข้าร่วมโครงการวิจัยน้อยที่สุด
- (4) ความเสี่ยง เป็นสัดส่วนพอเหมาะกับประโยชน์ที่คาดว่าอาสาสมัครจะได้รับ
- (5) การคัดเลือกอาสาสมัครเข้าร่วมในโครงการวิจัยมีความเสมอภาค
- (6) ไม่มีการบังคับหรือชักชวน จูงใจอาสาสมัครอย่างไม่เหมาะสมให้อาสาสมัครเข้าร่วมการวิจัย

หรือยังคงอยู่ในการวิจัยต่อไป (ICH GCP 4.8.3)

(7) เอกสารการให้ความยินยอมโดยได้รับข้อมูล ต้องมีข้อมูลที่เพียงพอ ในเอกสารข้อมูลคำอธิบาย/ชี้แจงสำหรับผู้เข้าร่วมโครงการวิจัยตามแนวทางที่กำหนดในคำแนะนำใน การส่งโครงการวิจัยเพื่อรับการพิจารณาจากคณะกรรมการฯ (ICH GCP 4.8.10) และใช้ภาษาที่เข้าใจง่าย (ICHGCP 4.8.6)

(8) มีการวางแผนเฝ้าระวังในเรื่องความเสี่ยงและความปลอดภัยที่อาจเกิดขึ้นแก่อาสาสมัครที่เข้าร่วมโครงการวิจัยอย่างเหมาะสม

(9) มีแผนในการรักษาความเป็นส่วนตัวของอาสาสมัครที่เข้าร่วมโครงการวิจัย และ การรักษาความลับของข้อมูลอย่างเหมาะสม

(10) มีการระมัดระวังในการนำอาสาสมัครที่เปราะบาง (Vulnerable subjects) เข้าร่วมโครงการวิจัย

2) กรรมการฯ ทุกคนทบทวนและวิเคราะห์และกรอกแบบ Reviewer Assessment Form (AF 02-08) เพื่อเตรียมนำเสนอข้อสรุปและข้อคิดเห็นในที่ประชุมคณะกรรมการฯ

5.8 การประชุมคณะกรรมการฯ เพื่อพิจารณาโครงการวิจัย

1) กรรมการฯ ผู้ทบทวน นำเสนอสรุปโครงการวิจัยโดยย่อ พร้อมทั้งการวิเคราะห์ และข้อคิดเห็น โดยใช้เกณฑ์การพิจารณาโครงการวิจัย (AF01-08)

2) ในกรณีที่ต้องการข้อมูลเพิ่มเติมจากผู้วิจัย กรรมการฯ ผู้ทบทวนสามารถติดต่อผู้วิจัยหลักได้โดยตรงหรือติดต่อผ่านทางสำนักงานฯ เพื่อขอข้อมูลเพิ่มเติม

3) ประธานคณะกรรมการฯ และเลขานุการคณะกรรมการฯ นำการอภิปรายร่วมกับกรรมการฯ ในที่ประชุม โดยพิจารณาทั้งด้านศาสตร์ที่เกี่ยวข้อง จริยธรรม และความเสี่ยงต่ออาสาสมัคร เลขานุการคณะกรรมการฯ จะสรุปให้เจ้าหน้าที่ทำการบันทึกข้อเสนอแนะของคณะกรรมการฯ ในส่วนต่างๆ ในรายงานการประชุมเพื่อแจ้งให้ผู้วิจัยทราบและดำเนินการ

4) การจำแนกความเสี่ยงที่เกิดขึ้นต่ออาสาสมัคร แบ่ง Risk/ Benefit categories ดังนี้

(1) Research involving not greater than minimal risk (การวิจัยที่เกี่ยวข้องกับความเสี่ยงเพียงเล็กน้อย)

(2) Research involving greater than minimal risk but presenting the prospect of direct benefit to the individual subjects (การวิจัยที่เกี่ยวข้องกับความเสี่ยงมากกว่าปกติแต่ได้แสดงถึงประโยชน์ต่ออาสาสมัครโดยตรงในอนาคต)

(3) Research involving greater than minimal risk and no prospect of direct benefit to individual subjects, but likely to yield generalizable knowledge about the subject's disorder or condition (การวิจัยที่เกี่ยวข้องกับความเสี่ยงมากกว่าปกติและไม่ได้ แสดงถึงประโยชน์ต่ออาสาสมัครโดยตรงในอนาคต แต่มีความเป็นไปได้ที่จะนำความรู้เกี่ยวกับเรื่องความผิดปกติหรือภาวะของโรคของอาสาสมัครไปใช้กับผู้ป่วยคนอื่นๆ ได้)

(4) Research not otherwise approvable which presents an opportunity to understand, prevent, or alleviate a serious problem affecting the health or welfare of children (การวิจัยที่มีนัยยะหนึ่งที่สามารถพิสูจน์ได้ถึงโอกาสที่จะเข้าใจ, ป้องกันหรือ บรรเทาปัญหาร้ายแรงที่มีผลกระทบต่อสุขภาพหรือ สวัสดิภาพความเป็นอยู่ที่ดีของเด็ก)

5) ประธานคณะกรรมการฯ ขอข้อสรุปผลการพิจารณาโครงการวิจัยโดยฉันทามติ (Consensus) ในกรณีที่กรรมการมีความเห็นขัดแย้งจนไม่อาจสรุปโดยฉันทามติ อาจใช้การลงคะแนน (Vote) และถือความเห็นส่วนใหญ่เป็นมติของที่ประชุม

6) ในกรณีที่ข้อมูลไม่เพียงพอในการพิจารณาตัดสิน ที่ประชุมจะขอข้อมูลเพิ่มเติมจากผู้วิจัยหลักหรือพิจารณาเลือกที่ปรึกษาอิสระ และส่งโครงการวิจัยให้ที่ปรึกษาอิสระทบทวน และส่งข้อมูลกลับสำนักงานฯ เพื่อให้ประธานคณะกรรมการฯ เลขานุการคณะกรรมการฯ หรือผู้ช่วยเลขานุการคณะกรรมการฯ นำเข้าพิจารณาในที่ประชุมครั้งต่อไป

7) ผลการพิจารณาโครงการวิจัย จะระบุเป็นข้อใดข้อหนึ่ง ดังต่อไปนี้

- (1) รับรอง หมายถึง ผู้วิจัยสามารถเริ่มการวิจัยได้โดยไม่ต้องมีการแก้ไขเพิ่มเติมโครงการวิจัย
 - (2) ปรับปรุงแก้ไขเพื่อรับรอง หมายถึง ผู้วิจัยต้องดำเนินการแก้ไขโครงการวิจัย หรือ ส่วนประกอบของโครงการวิจัย ตามข้อเสนอแนะของคณะกรรมการฯ หรือชี้แจงเหตุผลในกรณีที่ไม่ได้แก้ไขตามที่คณะกรรมการฯ แนะนำ และส่งโครงการวิจัยที่แก้ไขแล้วโดยเลขานุการคณะกรรมการฯ และผู้ช่วยเลขานุการคณะกรรมการฯ จะสรุปและนำเสนอคณะกรรมการฯ เป็นเรื่องสืบเนื่องในการประชุมครั้งต่อไปเพื่อรับรอง
 - (3) ปรับปรุงแก้ไขและนำเข้าพิจารณาใหม่ หมายถึง ผู้วิจัยต้องดำเนินการแก้ไขโครงการวิจัย หรือ ส่วนประกอบของโครงการวิจัย ตามข้อเสนอแนะของคณะกรรมการฯ แล้วส่งโครงการวิจัยที่แก้ไขแล้ว โดยเลขานุการคณะกรรมการฯ จะส่งให้กรรมการฯ ผู้ทบทวนคนเดิมพิจารณาใหม่แล้วเลขานุการคณะกรรมการฯ จะสรุปผลการทบทวนและนำเสนอคณะกรรมการฯ เป็นเรื่องสืบเนื่องในการประชุมครั้งต่อไปเพื่อพิจารณา
 - (4) ไม่รับรอง หมายถึง คณะกรรมการฯ ไม่รับรองการทำวิจัยในเรื่องที่นำเสนอ
- 8) ในกรณีที่รับรองโครงการวิจัย
- (1) คณะกรรมการฯ จะระบุความถี่ของการส่งรายงานความก้าวหน้าของการวิจัย ตามความเหมาะสมกับความถี่ต่ออาสาสมัครที่เข้าร่วมในโครงการวิจัย (ICH GCP 4.10.1)
 - (2) จัดหมายแจ้งผลการพิจารณารับรองโครงการวิจัย (AF 09-10) ต้องประกอบด้วย version of protocol ผลการพิจารณาอนุมัติวันที่พิจารณารับรอง
 - (3) กำหนดวันส่งรายงานความก้าวหน้าของการวิจัย และลงนามโดยประธานคณะกรรมการฯ (ICH GCP 3.3.9)
- 9) ในกรณีผลการพิจารณา คือ ปรับปรุงแก้ไขเพื่อรับรอง เมื่อสำนักงานฯ ได้รับฉบับที่ปรับแก้ไขจะนำส่งให้กรรมการ 2 ท่านเดิมทบทวนอีกครั้ง แต่ถ้ากรรมการมีข้อเสนอให้แก้ไขรอบที่ 2 ทางสำนักงานฯ เมื่อได้รับฉบับที่ปรับแก้รอบที่ 2 จะนำส่งให้ประธานคณะกรรมการฯ/ เลขานุการคณะกรรมการฯ เป็นผู้ตรวจสอบความครบถ้วน และนำแจ้งในที่ประชุมคณะกรรมการฯ ต่อไป จัดหมายแจ้งผลการพิจารณาให้ปรับปรุงแก้ไขต้องประกอบด้วย version of protocol ผลการพิจารณา วันที่พิจารณาข้อเสนอแนะของกรรมการฯ หรือที่ปรึกษาสำหรับโครงการวิจัยนั้น (ICH GCP 3.3.9)
- 10) ในกรณีผลการพิจารณาไม่รับรอง จัดหมายแจ้งผลการพิจารณาไม่รับรอง ต้องประกอบด้วย ผลการพิจารณา วันที่พิจารณา รวมทั้งเหตุผลของการไม่รับรอง (ICH GCP 3.3.9) และลงนามโดยประธานคณะกรรมการฯ
- 5.9 การแจ้งผลการพิจารณาโครงการวิจัย
- 1) เจ้าหน้าที่สำนักงานฯ จัดหมายแจ้งผลการพิจารณาโครงการวิจัย ลงวันที่ ที่ได้รับการพิจารณาลงนามโดยประธานคณะกรรมการฯ หรือผู้ปฏิบัติหน้าที่แทนประธานกรรมการฯ และส่งให้ผู้วิจัย ภายใน 5 วันทำการหลังการประชุม
 - 2) จัดหมายแจ้งผล ต้องระบุชัดเจนถึงข้อแนะนำที่ต้องการให้ผู้วิจัยปฏิบัติหรือแก้ไข
 - 3) มีการตรวจสอบความถูกต้องของข้อมูลและภาษาในจัดหมายแจ้งผลการพิจารณาโครงการวิจัย โดยประธานคณะกรรมการฯ หรือ รองประธานคณะกรรมการฯ หรือ เลขานุการคณะกรรมการฯ
 - 4) โครงการวิจัยที่ได้รับการรับรองแล้วจะได้รับเอกสารรับรองการพิจารณา (COA) ฉบับภาษาไทย และภาษาอังกฤษ (เมื่อร้องขอ) ซึ่งมีอายุ 1 ปี ลงนามโดยประธานคณะกรรมการฯ หรือผู้ปฏิบัติหน้าที่แทนประธานกรรมการฯ ในการประชุมพิจารณาโครงการนั้นๆ
 - 5) แนบรายงานและคุณสมบัติของคณะกรรมการฯ ที่เข้าประชุมในวันที่พิจารณาโครงการนั้นไปกับ COA ด้วย (ในกรณีที่มีการร้องขอ)

6) กรณีที่เป็นโครงการ ซึ่งประธานคณะกรรมการฯ หรือรองประธานคณะกรรมการฯ หรือเลขานุการคณะกรรมการฯ หรือผู้ช่วยเลขานุการคณะกรรมการฯ เป็นผู้วิจัยหลักหรือผู้วิจัยร่วม เมื่อจะลงมติผู้วิจัยจะต้องออกจากห้องประชุม และให้ผู้อื่นทำหน้าที่แทน (เช่น เลขานุการคณะกรรมการฯ หรือผู้ช่วยเลขานุการคณะกรรมการฯ หรือผู้ทบทวนคนที่ 1 ทำหน้าที่แทน)

5.10 การเก็บเอกสารที่เกี่ยวข้องกับโครงการวิจัย

1) เมื่อสิ้นสุดการประชุม เจ้าหน้าที่สำนักงานฯ เก็บรวบรวมเอกสารโครงการวิจัยที่ได้รับการพิจารณาและเอกสารทุกฉบับที่เกี่ยวข้อง

2) โครงการวิจัยที่ได้รับการพิจารณา ต้องเก็บใส่ตู้เอกสารที่ล็อกกุญแจในห้องที่ปลอดภัย ผู้ที่ถือกุญแจคือ ประธานคณะกรรมการฯ เลขานุการคณะกรรมการฯ และเจ้าหน้าที่สำนักงานฯ เพื่อเป็นการจำกัดผู้เข้าถึง

6. คำนิยาม -

7. ภาคผนวก

7.1	AF 01-10	Submission Form for Ethical Review
7.2	AF 02-10	Self-Assessment Form for PI
7.3	AF 03-10	Conflict of Interest and Funding Form
7.4	AF 04-10	รายละเอียดและตัวอย่างข้อมูลสำหรับอาสาสมัครของโครงการวิจัย
7.5	AF 05-10	ตัวอย่างหนังสือแสดงความยินยอมการเข้าร่วมในโครงการวิจัย
7.6	AF 06-10	ตัวอย่างหนังสือแสดงความยินยอมการเข้าร่วมในโครงการวิจัยสำหรับผู้แทนโดยชอบธรรม
7.7	AF 07-10	Material Transfer Agreement (MTA)
7.8	AF 08-10	หนังสือแสดงความยินยอมการให้ใช้ศพเพื่อการวิจัยทางการแพทย์
7.9	AF 09-10	จดหมายแจ้งผลการพิจารณา
7.10	AF 10-10	Form of Certificate of Approval (Full board)
7.11	AF 11-10	เอกสารรับรองการพิจารณาจริยธรรมแบบเต็มชุด

8. เอกสารอ้างอิง

8.1 ICH Good Clinical Practice Guideline เวอร์ชันแปลโดย กองควบคุมยา สำนักงานคณะกรรมการอาหารและยา กระทรวงสาธารณสุข ฉบับภาษาไทย พ.ศ. 2552

8.2 แนวทางจริยธรรมการทำวิจัยในคนแห่งชาติ ชมรมจริยธรรมการวิจัยในคนในประเทศไทย พ.ศ. 2550

	คณะกรรมการจริยธรรมการวิจัยในมนุษย์ มหาวิทยาลัยราชภัฏพิบูลสงคราม	AF 01-10/2.0
	Pibulsongkram Rajabhat University Ethics Committee	Submission Form for Ethical Review

Please fill in this form and provide necessary documents that apply. This form will help exemption or expedite the review process.

Section 1 : Protocol identification Request for <input type="checkbox"/> Exemption or <input type="checkbox"/> Expedited Review, please specify the criteria category (see the criteria for exemption and expedited review) Full Board Review.		EC No.	
		For board use only	
1.1	Protocol title (Thai)		
1.2	Protocol title (English)		
1.3	Sponsor/Source of funding <input type="checkbox"/> Government <input type="checkbox"/> NGO <input type="checkbox"/> Private sector <input type="checkbox"/> Others		
1.4	Protocol number (if any)		
1.5	Sponsor contact phone/fax (Thailand)/e-mail		
1.6	Protocol as part of - Thesis / Dissertation / IS / Undergraduate <input type="checkbox"/> No <input type="checkbox"/> Yes (Attach doc 6.11) - Postgraduate training (Board/Sub-board) <input type="checkbox"/> No <input type="checkbox"/> Yes (Attach doc 6.11)		
Section 2: Investigator (attach doc 6.5)			
2.1	Name of principal investigator		
2.2	Degree/Specialty		
2.3	Institutional affiliation		
2.4	Contact phone/Fax/Email		
2.5	How many other research projects are still open under your responsibility?		
2.6	How many active research subjects are under your responsibility?		
2.7	How many research staffs (Co-investigators included) do you have for this		

	project?		
Section 3: Research protocol			
3.1	Research Design (Check all that apply)		
	Basic science research <input type="checkbox"/>	Descriptive/Qualitative <input type="checkbox"/>	
	Survey <input type="checkbox"/>	Case-control <input type="checkbox"/>	
	Laboratory experiment <input type="checkbox"/>	Diagnostic test <input type="checkbox"/>	
	Applied research <input type="checkbox"/>	Clinical trial <input type="checkbox"/>	
	R/D <input type="checkbox"/>	Cohort <input type="checkbox"/>	
	Bioequivalence <input type="checkbox"/>	Other (specify)..... <input type="checkbox"/>	
3.2	Methods involved the followings (tick all that apply)		
	Questionnaire/Interview/Diary (Attach doc 6.6) <input type="checkbox"/>		
	Specimen/Sample collection <input type="checkbox"/>		
	Records/Document extraction <input type="checkbox"/>		
	In vitro diagnostic devices <input type="checkbox"/>		
	In vivo diagnostic devices <input type="checkbox"/>		
	Medical devices (Attach doc 6.12, 6.13, 6.14) <input type="checkbox"/>		
	Drugs (Attach doc 6.10, 6.12, 6.15) <input type="checkbox"/>		
	Cosmetics (Attach doc 6.10, 6.12) <input type="checkbox"/>		
	Medicinal plants (Attach doc 6.10, 6.12, 6.15) <input type="checkbox"/>		
	Foods (Attach doc 6.12) <input type="checkbox"/>		
	Behavioural/Psychological intervention <input type="checkbox"/>		
	Embryonic stem cell/Genetic material <input type="checkbox"/>		
	Radiation/Isotope <input type="checkbox"/>		
	Tissue/Organ transplant <input type="checkbox"/>		
	Procedures/Operation <input type="checkbox"/>		
	Other (specify)..... <input type="checkbox"/>		
3.3	Expected duration of the project.....years.....months		
3.4	Investigation site		
	Single <input type="checkbox"/>		
	National multi-site/multi-center <input type="checkbox"/>		
	International multi-site/multi-center <input type="checkbox"/>		
3.5	Has this protocol been reviewed by another ethics committee prior to this submission?		
	No <input type="checkbox"/>		
	Yes (Attach doc 6.17) <input type="checkbox"/>		
3.6	Has this protocol been registered according to clinical trial registration		
	No <input type="checkbox"/>		
	Yes (Attach doc 6.18) <input type="checkbox"/>		
Section 4: Subjects and recruitment			
4.1	Does this protocol include the following subjects? (tick all that apply)		
	No data obtained directly from human (Go to 4.2) <input type="checkbox"/>		

	Prisoners <input type="checkbox"/>		
	Pregnant women/Elderly <input type="checkbox"/>		
	Mentally ill subjects <input type="checkbox"/>		
	Chronic disease/Cancer or terminally ill subjects <input type="checkbox"/>		
	Neonates/Infants/Children (aged <20) <input type="checkbox"/>		
	HIV/AIDS <input type="checkbox"/>		
	Institutionalized e.g. orphanage, leprosarian <input type="checkbox"/>		
	Illiterate subjects or Minorities e.g. hilltribes <input type="checkbox"/>		
	Subordinate e.g. students, employees, soldiers, patients <input type="checkbox"/>		
	Other (specify)..... <input type="checkbox"/>		
4.2	Methods used to recruit subjects		
	No (Go to 4.3) <input type="checkbox"/>		
	Personal contact at outpatient clinic /inpatient <input type="checkbox"/>		
	Personal contact at ER or ICU <input type="checkbox"/>		
	Personal contact in community <input type="checkbox"/>		
	Contact via telephone or post <input type="checkbox"/>		
	Advertising e.g. poster, flyers, mass media (website included) <input type="checkbox"/>		
	Other (specify)..... <input type="checkbox"/>		
4.3	Person obtaining informed consent		
	No (Go to 4.4) <input type="checkbox"/>		
	Principal/Co-Investigators <input type="checkbox"/>		
	Research staff <input type="checkbox"/>		
	Other (specify) <input type="checkbox"/>		
4.4	Expected number of subjects in each arm..... total number of subject.....		
45	Subject payment/incentives		
	No <input type="checkbox"/>		
	Yes <input type="checkbox"/>		
	(if yes, please give details.....)		
4.6	Compensation for injury / lost		
	No <input type="checkbox"/>		
	Yes <input type="checkbox"/>		
	(if yes, please give details.....)		
Section 5 : Study monitoring or DSMB (Data Safety Monitoring Board)			
	No <input type="checkbox"/>		
	Yes <input type="checkbox"/>		
Section 6: Summary of attached documents required for the review (please tick all that apply)			
	6.1 แบบยื่นขอรับการพิจารณาจริยธรรม (Submission form : AF 01-10) <input type="checkbox"/>	4	
	6.2 แบบประเมินโครงการวิจัยด้วยตนเอง (Self-Assessment Form : AF 02-10 หรือ AF 04-11) <input type="checkbox"/>	4	
	6.3 ข้อมูลคำอธิบายและหนังสือแสดงความยินยอมสำหรับผู้เข้าร่วมโครงการวิจัย (Information sheet and/or consent form : AF 04-10, AF 05-10, AF 06-10) <input type="checkbox"/>	4	

6.4	โครงการวิจัยฉบับเต็ม (Full Protocol)	<input type="checkbox"/>	4	
6.5	ประวัติผู้วิจัยหลัก และผู้ร่วมวิจัย (Principal investigator and Co- investigator's CV)	<input type="checkbox"/>	4	
	Human Subject Protection Course	<input type="checkbox"/>		
	GCP training certificate (clinical trial only)	<input type="checkbox"/>		
6.6	รายละเอียดเครื่องมือที่ใช้ในการวิจัย (Questionnaire/Scale/Interview Form/Case report form)	<input type="checkbox"/>	4	
6.7	การขัดแย้งทางผลประโยชน์ (Conflict of interest and funding form : AF 03-10)	<input type="checkbox"/>	4	
6.8	งบประมาณที่ได้รับ โดยย่อ (Budget)	<input type="checkbox"/>	4	
6.9	สรุปโครงการวิจัย (Protocol synopsis)	<input type="checkbox"/>	4	
6.10	Investigator brochure	<input type="checkbox"/>	4	
6.11	Approval document from thesis committee/advisor	<input type="checkbox"/>	1	
6.12	Recruitment materials e.g. written information and script	<input type="checkbox"/>	1	
6.13	Medical devices safety approval from Thai FDA	<input type="checkbox"/>	1	
6.14	Certificate of Free Sale	<input type="checkbox"/>	1	
6.15	Approval for investigational drug used in research	<input type="checkbox"/>	1	
6.16	Drug approval from Thai FDA	<input type="checkbox"/>	1	
6.17	Approval result report from other IRB	<input type="checkbox"/>	1	
6.18	Document of registration	<input type="checkbox"/>	1	
6.19	Electronic files of all above and related documents	<input type="checkbox"/>	1 CD ROM	

Note : Investigator has to provide document 6.1- 6.9 and 1 CD ROM (6.19) on submission for initial review. Other documents are also necessary for some type of protocol. Document 6.9 should be in Thai and not exceed 5 pages. Should you need more information, please contact our board secretary at PSRU-EC. Tel 0-55968642

Investigator signature.....dated...../...../.....

(Please retain copy of the completed form for your study record.)

Please attach the electronic files of all required documents (6.1 – 6.18)

.....

โครงการวิจัยหมายเลข (EC No.)/.....

กรุณาอ้างอิงหมายเลขข้างต้นเมื่อต้องการติดต่อกับ คณะกรรมการจริยธรรมการวิจัยในมนุษย์

มหาวิทยาลัยราชภัฏพิบูลสงคราม

หมายเลขโทรศัพท์ 055267038 โทรสาร 055267038

	คณะกรรมการจริยธรรมการวิจัยในมนุษย์ มหาวิทยาลัยราชภัฏพิบูลสงคราม			AF 02-10/2.0	
	Pibulsongkram Rajabhat University Ethics Committee			Self-Assessment Form for PI	
Protocol number :	Title :	(ไทย) (English)			
Investigator's Name and Qualification:			<input type="checkbox"/> Exemption <input type="checkbox"/> Expedited review <input type="checkbox"/> Full board review		
Item for Assessment		A	B	NA	A= appropriate B= Inappropriate NA=Not applicable หมายความว่าไม่เกี่ยวข้อง หรือไม่ต้องมี
Protocol				Opinion/suggestion	
1. Research value / merit					
2. Research validity					
2.1 Good rationale					
2.2 Appropriate design and methodology					
2.3 Sample size consideration					
2.4 Statistical analysis					
3. Inclusion/ exclusion criteria					
3.1 Assure fair selection					
3.2 Answer research question					
3.3 Concern about risk group					
4. Risk (to whom....., risks by nature and expected events i.e. physical, psychological, financial, social, etc.)					
5. Benefit (to whom....., both direct and indirect)					
6. Vulnerability					
7. Additional safeguard					
7.1 Appropriate recruitment					
7.2 Adequate informed consent process					
7.3 Acceptable treatment available					
8. MTA/CTA (Material Transfer Agreement/Clinical Trial Agreement)					
9. Others (Advertising, CRF, etc.)					
10. Conflict of Interest					
ICF (Informed Consent Form) ส่วนประกอบของเอกสาร (ICH GCP 4.8.10)				Opinion/suggestion	
1. เอกสารข้อมูลคำชี้แจง/ อธิบายสำหรับอาสาสมัครที่เข้าร่วมการวิจัย (Information sheet)					
1.1 หัวข้อเรื่องที่จะทำการวิจัย					
1.2 ภาษาที่ใช้เข้าใจง่าย					

1.3 มีข้อความระบุว่าเป็งานวิจัย				
1.4 เหตุผลที่อาสาสมัครได้รับเชิญให้เข้าร่วมในโครงการวิจัย				
1.5 วัตถุประสงค์ของโครงการวิจัย				
1.6 จำนวนอาสาสมัครที่เข้าร่วมในโครงการวิจัย				
1.7 วิธีดำเนินการที่จะปฏิบัติต่อผู้เข้าร่วมวิจัย				
1.8 ระยะเวลาที่อาสาสมัครแต่ละคนจะต้องอยู่ในโครงการวิจัย				
1.9 ผลประโยชน์ที่คาดว่าจะเกิดขึ้นจากการวิจัยต่ออาสาสมัครโดยตรง และ/หรือประโยชน์ต่อชุมชน / สังคม / เกิดความรู้ใหม่				
1.10 ความเสี่ยง ความไม่สบาย หรือความไม่สะดวก ที่อาจเกิดขึ้นแก่อาสาสมัคร ในการเข้าร่วมในโครงการวิจัย				
1.11 ทางเลือกหรือกระบวนการรักษาอื่นๆ ในกรณีที่อาสาสมัครไม่เข้าร่วมในโครงการวิจัย				
1.12 การให้เงินชดเชยค่าเดินทาง การเสียเวลา ความไม่สะดวก ไม่สบาย และรายได้ที่เสียไป จากการที่อาสาสมัครเข้าร่วมการวิจัย วิธีการให้และเวลาที่ให้				
1.13 การให้การรักษาพยาบาลหรือค่าชดเชย เมื่อมีความเสียหายหรืออันตรายที่เกิดจากการวิจัย				
1.14 แหล่งเงินทุนวิจัย และสถาบันที่ร่วมในการทำวิจัย				
1.15 การวิจัยทางพันธุศาสตร์จะต้องมีการขอความยินยอมและมีการให้คำปรึกษาเกี่ยวกับ genetic counseling				
1.16 การขอเก็บตัวอย่างที่เหลือจากการวิจัย และระยะเวลาที่เก็บเพื่อการตรวจเพิ่มเติมในอนาคต หรือเพื่อการศึกษาใหม่ในอนาคต ต้องมีการขอความยินยอมเพื่อเก็บตัวอย่างที่เหลือ แต่การใช้ตัวอย่างนั้นจะต้อง ยื่นเรื่องให้คณะกรรมการจริยธรรมพิจารณา				
1.17 บุคคลและหมายเลขโทรศัพท์ ที่สามารถติดต่อได้ตลอด 24 ชั่วโมง ในกรณีที่อาสาสมัครเกิดเหตุการณ์อันไม่พึงประสงค์				
1.18 หมายเลขโทรศัพท์สำนักงานคณะกรรมการพิจารณาจริยธรรมการวิจัย ที่อาสาสมัครสามารถติดต่อกรณีมีข้อร้องเรียน				(หากมีการปฏิบัติที่ไม่เป็นไปตามข้อมูลในเอกสารท่านสามารถร้องเรียนได้ที่.....)
1.19 มีเอกสารข้อมูลฯ ฉบับที่เหมาะสมสำหรับเด็กอายุ 7-12 ปี				(ใช้ภาษาสำหรับเด็กในช่วงอายุดังกล่าวที่จะเข้าใจได้)
2. หนังสือแสดงเจตนายินยอมเข้าร่วมการวิจัย (Consent form)				
2.1 มีข้อความ “อาสาสมัครมีอิสระที่จะปฏิเสธ หรือถอนตัวจากโครงการวิจัยเมื่อใดก็ได้ โดยไม่มีผลใดๆ ต่อการรักษาพยาบาลที่ควรจะได้รับตามมาตรฐาน หรือ สูญเสียผลประโยชน์ใดๆ ที่พึงจะได้รับตามสิทธิ”				
2.2 มาตรการการรักษาความลับของข้อมูลเกี่ยวกับอาสาสมัคร				
2.3 ความเหมาะสมของการลงนามโดยผู้เข้าร่วมการวิจัย และ/หรือผู้แทนโดยชอบด้วยกฎหมาย				
2.4 ความเหมาะสมของการแสดงความยินยอมของผู้เข้าร่วมการวิจัยที่ไม่สามารถอ่านและเขียนได้				
2.5 ความเหมาะสมของกระบวนการขอ assent และการลงนาม สำหรับเด็ก อายุ 7-12 ปี				

Decision: Risk/Benefit Category
<input type="checkbox"/> Research involving not greater than minimal risk (การวิจัยที่เกี่ยวข้องกับความเสี่ยงเพียงเล็กน้อย)
<input type="checkbox"/> Research involving greater than minimal risk but presenting the prospect of direct benefit to the individual subjects (การวิจัยที่เกี่ยวข้องกับความเสี่ยงมากกว่าปกติแต่ได้แสดงถึงประโยชน์ต่ออาสาสมัครโดยตรงในอนาคต)
<input type="checkbox"/> Research involving greater than minimal risk and no prospect of direct benefit to individual subjects, but likely to yield generalizable knowledge about the subject's disorder or condition (การวิจัยที่เกี่ยวข้องกับความเสี่ยงมากกว่าปกติและไม่ได้แสดงถึงประโยชน์ต่ออาสาสมัครโดยตรงในอนาคต แต่มีความเป็นไปได้ที่จะนำความรู้เกี่ยวกับเรื่องความผิดปกติหรือภาวะของโรคของอาสาสมัครไปใช้กับผู้ป่วยคนอื่นๆ ได้)
<input type="checkbox"/> Research not otherwise approvable which presents an opportunity to understand, prevent, or alleviate a serious problem affecting the health or welfare of children (การวิจัยที่มีนัยยะหนึ่งที่สามารถพิสูจน์ได้ (ถึงโอกาสที่จะเข้าใจ, ป้องกัน หรือ บรรเทาปัญหาร้ายแรงที่มีผลกระทบต่อสุขภาพหรือ สวัสดิภาพความเป็นอยู่ที่ดีของเด็ก)

Investigator's Signature

()

Date/...../.....

	คณะกรรมการจริยธรรมการวิจัยในมนุษย์ มหาวิทยาลัยราชภัฏพิบูลสงคราม	AF 03-10/2.0
	Pibulsongkram Rajabhat University Ethics Committee	Conflict of Interest and Funding Form

Conflict of interest is not in itself a reason for protocol or investigator disapproval. The board will consider its existence and magnitude and whether or not these may affect the scope of protection the right and welfare of human participants. One copy of this form will be forwarded to the conflict of interest committee of the institute. The board will only send the investigator the institute opinion together with protocol approval results.

Protocol title :		For board use only	For board use only
		EC No.	
Section 1: Funding			
1.1	Source of funding (tick all that apply)	amount	
	None		
	Department/ institute		
	Pharmaceutical company		
	Other agency:		
	Other agency:		
	Grand total		
1.2	Investigators fee received (tick all that apply)		
	Monthly throughout the project		
	Lump sum for the whole project		
	Per subject recruited		
	Others (specify).....		

Section 2: Conflict of interest

		yes	no	
2.1	Do you, members of your family, or associated entity have or receive a financial interest in or from the sponsoring company?			
2.2	Do you hold any executive or scientific position in the sponsoring company?			
2.3	Do you serve as a consultant in scientific, financial, legal issues or a member of a "speaker's bureau" concerning the products of the sponsoring company?			
2.4	Have you participated in or otherwise influenced any institute transaction with the sponsoring company in any of followings: buying, selling, leasing, licensing, supplying, or making contract?			
2.5	Have you assigned any student, postdoctoral fellow or other trainee, officer, support staff to a project sponsored by the sponsoring company?			

2.6	In the last year, how many times have you been supported by the sponsoring company to: -Attend conferences/meetings abroad; __0__1__2__>2 -Attend conferences/meetings in the country; __0__1__2__>2 -Lecture for the staff of the sponsoring company; __0__1__2__>2	
-----	---	--

Note. หากทั้งคณะผู้วิจัยไม่มี COI ให้ยื่นแบบฟอร์มร่วมกันได้ หากในคณะผู้วิจัยท่านใดมี COI ให้ยื่นแบบฟอร์มแยก

Investigator Signaturedated...../...../.....
 (.....)

Co-investigator Signaturedated...../...../..... Co-investigator Signature.....dated...../...../.....
 (.....) (.....)

(Please retain copy of the completed form for your study record.)

	คณะกรรมการจริยธรรมการวิจัยในมนุษย์ มหาวิทยาลัยราชภัฏพิบูลสงคราม	AF 04-10/2.0 ข้อมูลคำอธิบายสำหรับ อาสาสมัครของ โครงการวิจัย (Information Sheet for Research Participant)
	Pibulsongkram Rajabhat University Ethics Committee	

คำชี้แจงผู้วิจัย ในการเขียนเอกสารข้อมูลคำอธิบายสำหรับอาสาสมัครของโครงการวิจัย (AF 04-10) และเอกสารแสดงความยินยอมเข้าร่วมในโครงการวิจัย (AF 05-10) ตามตัวอย่าง

1. ไม่ต้องส่งเอกสารคำชี้แจงหน้านี้มากับ AF 04-10, AF 05-10, AF 06-10
2. ผู้วิจัยสามารถปรับแก้โครงร่างตัวอย่าง AF 04-10, AF 05-10, AF 06-10 ให้เข้ากับบริบทงานวิจัยของตัวเอง ตัวอย่างสามารถตัดหัวข้อที่ไม่เกี่ยวข้องออก เช่น ถ้าเป็นงานวิจัยที่ให้ตอบแบบสอบถามเท่านั้น สามารถตัดหัวข้อเรื่องความเสี่ยงที่ได้รับจากการเจาะเลือดได้ เป็นต้น
3. เอกสาร AF 04-10, AF 05-10, AF 06-10 ที่จัดทำเป็นครั้งแรก ให้ใส่เป็น Version 1.0 พร้อมลงวันที่ เดือน ปีที่จัดทำกำกับ ถ้ามีการแก้ไขครั้งที่ 1 ให้ใส่เป็น Version 2.0 พร้อมลงวันที่ เดือน ปีที่จัดทำกำกับและถ้ามีการแก้ไขอีกให้เปลี่ยน Version ใหม่พร้อมลงวันที่ เดือน ปีกำกับทุกครั้งที่มีการแก้ไข
4. ให้ลดการใช้ศัพท์แพทย์ ศัพท์เทคนิคให้เหลือน้อยที่สุด ในกรณีจำเป็นไม่มีคำศัพท์ภาษาไทย ให้เขียนทับศัพท์คำอ่านและวงเล็บภาษาอังกฤษต่อท้าย
5. ในกรณีที่วิธีดำเนินการวิจัยที่จะเกิดขึ้นกับอาสาสมัครมีหลายขั้นตอนและซับซ้อน ควรเพิ่มการสรุปเป็นตารางหรือแผนภาพ (Diagram) ให้เข้าใจง่าย ในโครงการวิจัย และใน AF 04-10
6. ในกรณี อาสาสมัครอายุน้อยกว่า 20 ปี และต้องมี AF 04-10 และ AF 05-10 ให้ใช้เอกสารแบ่งตามช่วงอายุ (ตามตารางด้านล่าง)

อายุเด็ก	เอกสารที่ใช้สำหรับเด็ก	เอกสารที่ต้องใช้สำหรับผู้ปกครอง
ต่ำกว่า 7 ปี	ไม่ต้องใช้	ต้องใช้สำหรับผู้ปกครอง
7-12 ปี	ใช้เอกสารสำหรับเด็ก ตามความสามารถในการอ่านเขียน	ต้องใช้สำหรับผู้ปกครอง
13 ปีขึ้นไป แต่น้อยกว่า 20 ปี	ใช้เอกสารของผู้ปกครอง โดยจะขอให้ลงนามตามความสมัครใจก่อนที่จะขอให้ผู้ปกครองลงนามแสดงความยินยอม	ต้องใช้สำหรับผู้ปกครอง

7. ในกรณี อาสาสมัครที่ไม่สามารถอ่านและ/หรือเขียนได้ ต้องมีกระบวนการอธิบายข้อมูลและรายละเอียดใน AF 04-10 ให้แก่ผู้เข้าร่วมในโครงการวิจัย และ AF 05-10 อาจใช้การประทับลายนิ้วมือของอาสาสมัครแทนการลงนาม

8. การให้ความยินยอมด้วยวาจา (Verbal consent) ของอาสาสมัคร อาจทำได้ ทั้งนี้ต้องระบุเหตุผลและ ความเหมาะสมในโครงการวิจัย และใน AF 04-10

9. โครงการวิจัยที่ต้องการ 9.1 ขอยกเว้นหรือเปลี่ยนแปลงกระบวนการบางส่วนของ การขอความยินยอมจากอาสาสมัคร หรือ 9.2 ขอยกเว้นการลงนามเป็นลายลักษณ์อักษรในเอกสารแสดงเจตนายินยอมของอาสาสมัคร อาจทำได้ (45 CFR 46.116 and 46.117) ตามหลักการ แนวปฏิบัติที่กำหนด ใน 21 CFR 50.23 and 50.24; 21 CFR 56.109 และหลักปฏิบัติของ CIOMS ทั้งนี้ ต้องแสดงเหตุผลในการขอยกเว้นในตัวโครงการวิจัยและใน AF 04-10 ทั้งนี้การดำเนินการในข้อ 9.1 และ 9.2 จะได้รับการรับรองจาก PSRU-IRB ก่อนเริ่มดำเนินการวิจัย

9.1 ขอยกเว้นหรือเปลี่ยนแปลงกระบวนการบางส่วนของ การขอความยินยอมจากอาสาสมัคร (Waiver of Informed Consent Procedure) 45 CFR 46.116

- การวิจัยมีความเสี่ยงต่ออาสาสมัครไม่มากเกินกว่าความเสี่ยงที่อาสาสมัครจะได้รับในการดำเนินกิจกรรมประจำวัน และการขอยกเว้นการขอยินยอมนั้นไม่ส่งผลกระทบต่อสิทธิและความเป็นอยู่ที่ดีของอาสาสมัคร ให้ใช้เฉพาะในกรณีโครงการที่ได้รับการพิจารณาแบบยกเว้นเท่านั้น หรือ

- การวิจัยไม่สามารถกระทำได้หากต้องมีกระบวนการขอความยินยอมจากอาสาสมัคร

9.2 ขอยกเว้นการลงนามเป็นลายลักษณ์อักษรในเอกสารแสดงเจตนายินยอมของอาสาสมัคร (AF 05-10) บางคนหรือทั้งหมด (Waiver of documentation of consent) (45 CFR 46.117)

- การวิจัยมีความเสี่ยงต่ออาสาสมัครไม่มากเกินไปกว่าความเสี่ยงที่อาสาสมัครจะได้รับในการดำเนินกิจกรรมประจำวัน
- การลงนามเป็นลายลักษณ์อักษรในเอกสารแสดงเจตนายินยอมของอาสาสมัคร (AF 05-10) เป็นข้อมูลเดียวที่เชื่อมโยงถึงตัวบุคคลของอาสาสมัคร และการลงนามเป็นลายลักษณ์อักษรในเอกสารแสดงเจตนายินยอมของอาสาสมัคร (AF 05-10) มีความเสี่ยงที่จะทำให้อาสาสมัครตกอยู่ในภาวะอันตราย หากการเข้าร่วมการวิจัยได้รับการเปิดเผยความลับ

หมายเหตุ. หากโครงการใดไม่เป็นไปตามเงื่อนไขข้างต้น ให้ดำเนินการพิจารณาเป็นรายโครงการวิจัยไป

	คณะกรรมการจริยธรรมการวิจัยในมนุษย์ มหาวิทยาลัยราชภัฏพิบูลสงคราม	AF 04-10 ข้อมูลคำอธิบายสำหรับ อาสาสมัครของ โครงการ วิจัย
	Pibulsongkram Rajabhat University Ethics Committee	(Information Sheet for Research Participant)

ชื่อโครงการวิจัย.....

.....

ผู้สนับสนุนการวิจัย.....

.....

ผู้ทำวิจัย

ชื่อ

ที่อยู่

.....

เบอร์โทรศัพท์.....

(ที่ทำงานและมือถือ)

ผู้รวมในโครงการวิจัย

ชื่อ.....

ที่อยู่.....

.....

เบอร์โทรศัพท์)

(ที่ทำงานและมือถือ)

Version.....Date.....

เรียน ผู้เข้าร่วมโครงการวิจัยทุกท่าน

ท่านได้รับเชิญให้เข้าร่วมในโครงการวิจัยนี้เนื่องจากท่านเป็น.....(ระบุเหตุผลที่เชิญให้เข้าร่วมในการวิจัย) ก่อนที่ท่านจะตัดสินใจเข้าร่วมในการศึกษาวิจัยดังกล่าว ขอให้ท่านอ่านเอกสารฉบับนี้อย่างถี่ถ้วน เพื่อให้ท่านได้ทราบถึงเหตุผลและรายละเอียดของการศึกษาวิจัยในครั้งนี้ หากท่านมีข้อสงสัยใดๆเพิ่มเติม กรุณาซักถามจากทีมงานของแพทย์ผู้ทำวิจัย หรือแพทย์ผู้ร่วมทำวิจัยซึ่งจะเป็นผู้สามารถตอบคำถามและให้ความกระจ่างแก่ท่านได้

ท่านสามารถขอคำแนะนำในการเข้าร่วมโครงการวิจัยนี้จากครอบครัว เพื่อน หรือแพทย์ประจำตัวของท่านได้ ท่านมีเวลาอย่างเพียงพอในการตัดสินใจโดยอิสระ ถ้าท่านตัดสินใจแล้วว่า จะเข้าร่วมในโครงการวิจัยนี้ ขอให้ท่านลงนามในเอกสารแสดงความยินยอมของโครงการวิจัยนี้

เหตุผลความเป็นมา

(ระบุหลักการและเหตุผลโดยย่อ ให้ได้ใจความด้วยภาษาที่ผู้เข้าร่วมการวิจัยสามารถเข้าใจได้ง่าย ไม่ใช่ภาษาอังกฤษขอให้แปลหรือเขียนทับศัพท์ โดยใช้ภาษาอังกฤษในวงเล็บ).

วัตถุประสงค์ของการศึกษา (ตัวอย่างกรณีศึกษาเฉพาะโครงการวิจัยด้านยา)

ยาที่ใช้ในการศึกษาครั้งนี้มีชื่อว่า(ภาษาไทย).....ซึ่งเป็นยาที่อยู่ในกระบวนการศึกษา.....(ความปลอดภัย/ประสิทธิภาพการรักษา).....สำหรับผู้ป่วยที่.....(ภาวะ/โรค)..... วัตถุประสงค์หลักจากการศึกษาในครั้งนี้คือ.....(ระบุรายละเอียดด้วยภาษาที่ผู้เข้าร่วมการวิจัยสามารถเข้าใจได้ง่าย ไม่ใช่ภาษาอังกฤษ ขอให้แปลหรือเขียนทับศัพท์โดยใช้ภาษาอังกฤษในวงเล็บ)..... จำนวนผู้เข้าร่วมในโครงการวิจัย (ถ้าทำการศึกษาวิจัยในหลายศูนย์ ให้ระบุจำนวนผู้เข้าร่วมโครงการวิจัยในประเทศไทย และในศูนย์เดียวกับผู้ให้ความยินยอม) คือ คน

วิธีการที่เกี่ยวข้องกับการวิจัย

หลังจากท่านให้ความยินยอมที่จะเข้าร่วมในโครงการวิจัยนี้ ผู้วิจัยจะขอตรวจ.....(ระบุว่าจะตรวจอะไรบ้าง จะมีการเจาะเลือดหรือไม่ เจาะเท่าไร ตรวจอะไร)...เพื่อคัดกรองว่าท่านมีคุณสมบัติที่เหมาะสมที่จะเข้าร่วมในการวิจัยหากท่านมีคุณสมบัติตามเกณฑ์คัดเข้า ท่านจะได้รับเชิญให้มาพบแพทย์ตามวันเวลาที่ผู้ทำวิจัยนัดหมาย คือ.....(วัน/เวลา)..... เพื่อ.....(ระบุว่าจะดำเนินการอย่างไรกับผู้เข้าร่วมการวิจัย เช่น การสุ่มเข้ากลุ่มวิจัย ตรวจร่างกายอย่างละเอียด ประเมินผลทางห้องปฏิบัติการต่างๆ บันทึกการรับและคืนยา ฯลฯ)..... โดยตลอดระยะเวลาที่ท่านอยู่ในโครงการวิจัย คือ.....(ระบุระยะเวลา).....และมาพบผู้วิจัยหรือผู้ร่วมทำวิจัยทั้งสิ้น.....(จำนวน).....ครั้ง

ความรับผิดชอบของอาสาสมัครผู้เข้าร่วมในโครงการวิจัย

เพื่อให้งานวิจัยนี้ประสบความสำเร็จ ผู้ทำวิจัยใคร่ขอความร่วมมือจากท่าน โดยจะขอให้ท่านปฏิบัติตามคำแนะนำของผู้ทำวิจัยอย่างเคร่งครัด รวมทั้งแจ้งอาการผิดปกติต่างๆ ที่เกิดขึ้นกับท่านระหว่างที่ท่านเข้าร่วมในโครงการวิจัยให้ผู้ทำวิจัยได้รับทราบเพื่อความปลอดภัย ท่านไม่ควรใช้วัคซีน หรือรับประทานยาอื่น จากการจ่ายยาโดยแพทย์อื่นหรือซื้อยาจากร้านขายยาขอให้ท่านปรึกษาผู้ทำวิจัย ทั้งนี้เนื่องจากวัคซีน หรือยาดังกล่าวอาจมีผลต่อยา.....(ชื่อ).....ที่ท่านได้รับจากผู้ทำวิจัย ดังนั้น ขอให้ท่านแจ้งผู้ทำวิจัยเกี่ยวกับยาที่ท่านได้รับในระหว่างที่ท่านอยู่ในโครงการวิจัย

ความเสี่ยงที่อาจได้รับ

(ไม่เขียนว่า “ไม่มีความเสี่ยง” เพราะการเข้าร่วมในการวิจัยใดๆ ก็ตาม ย่อมมีความเสี่ยงตั้งแต่ความเสี่ยงเล็กน้อยที่ไม่มากกว่าความเสี่ยงในชีวิตประจำวัน หรือ minimal risks เช่น เสียเวลา ไม่สะดวก ไม่สบาย สูญเสียรายได้ จนถึงความเสี่ยงต่อร่างกาย ต่อจิตใจ ความเสี่ยงด้านเศรษฐกิจและสังคม ผู้ทำวิจัยต้องวิเคราะห์ความเสี่ยง) ความเสี่ยงจากการรับประทานยาทุกชนิดอาจทำให้เกิดอาการไม่พึงประสงค์ได้ทั้งสิ้นไม่มากนักน้อย ผู้ทำการวิจัยขอชี้แจงถึงความเสี่ยงและความไม่สบายที่อาจสัมพันธ์กับยาที่ศึกษาทั้งหมดดังนี้มีข้อมูลที่แสดงว่ายา.....(ชื่อยา).....อาจมีผลกระทบต่อ(รายละเอียดผลข้างเคียงที่พบบ่อย ผลข้างเคียงที่พบน้อยแต่รุนแรง)..... รวมถึงอาการข้างเคียงและความไม่สบายที่ยังไม่มีการรายงานด้วย ดังนั้นระหว่างที่ท่านอยู่ในโครงการวิจัยจะมีการติดตามดูแลสุขภาพของท่านอย่างใกล้ชิดกรณณาแจ้งผู้ทำวิจัยในกรณีที่เกิดอาการดังกล่าวข้างต้น หรืออาการอื่นๆ ที่พบร่วมด้วยระหว่างที่อยู่ในโครงการวิจัย ถ้ามีการเปลี่ยนแปลงเกี่ยวกับสุขภาพของท่าน ขอให้ท่านรายงานให้ผู้ทำวิจัยทราบโดยเร็ว

ความเสี่ยงที่รับจากการเจาะเลือด

ท่านมีโอกาสที่จะเกิดการเจ็บ เลือดออก ช้ำจากการเจาะเลือด อาการบวมบริเวณที่เจาะเลือดหรือหน้ามืด และโอกาสที่จะเกิดการติดเชื้อบริเวณที่เจาะเลือดพบได้น้อยมาก

ความเสี่ยงที่ไม่ทราบแน่นอน

ท่านอาจเกิดอาการข้างเคียง หรือความไม่สบาย นอกเหนือจากที่ได้แสดงในเอกสารฉบับนี้ ซึ่งอาการข้างเคียงเหล่านี้เป็นอาการที่ไม่เคยพบมาก่อน เพื่อความปลอดภัยของท่าน ควรแจ้งผู้ทำวิจัยให้ทราบทันทีเมื่อเกิดความผิดปกติใดๆ เกิดขึ้นหากท่านมีข้อสงสัยใดๆ เกี่ยวกับความเสี่ยงที่อาจได้รับจากการเข้าร่วมในโครงการวิจัย ท่านสามารถสอบถามจากผู้ทำวิจัยได้ตลอดเวลาหากมีการค้นพบข้อมูลใหม่ๆ ที่อาจมีผลต่อความปลอดภัยของท่านในระหว่างที่ท่านเข้าร่วมในโครงการวิจัย ผู้ทำวิจัยจะแจ้งให้ท่านทราบทันที เพื่อให้ท่านตัดสินใจว่าจะอยู่ในโครงการวิจัยต่อไปหรือจะขอถอนตัวออกจากโครงการวิจัย

การพบแพทย์นอกตารางนัดหมายในกรณีที่เกิดอาการข้างเคียง

หากมีอาการข้างเคียงใดๆ เกิดขึ้นกับท่าน ขอให้ท่านรีบมาพบแพทย์ที่สถานพยาบาลทันที ถึงแม้ว่าจะอยู่นอกตารางการนัดหมาย เพื่อแพทย์จะได้ประเมินอาการข้างเคียงของท่าน และให้การรักษาที่เหมาะสมทันที หากอาการดังกล่าวเป็นผลจากการเข้าร่วมในโครงการวิจัย ท่านจะไม่เสียค่าใช้จ่าย

ประโยชน์ที่อาจได้รับ

(หากผู้เข้าร่วมการวิจัยไม่ได้รับประโยชน์โดยตรง ขอให้ผู้ทำวิจัยระบุว่า “ท่านจะไม่ได้รับประโยชน์ใดๆ จากการเข้าร่วมในการวิจัยครั้งนี้ แต่ผลการศึกษาที่ได้จะ.....”) การเข้าร่วมในโครงการวิจัยนี้อาจจะทำให้ท่านมีสุขภาพที่ดีขึ้น หรืออาจจะลดความรุนแรงของโรคได้ แต่ไม่ได้รับรองว่าสุขภาพของท่านจะต้องดีขึ้น หรือความรุนแรงของโรคจะลดลงอย่างแน่นอน

วิธีการและรูปแบบการรักษาอื่นๆ ซึ่งมีอยู่สำหรับอาสาสมัคร

ท่านไม่จำเป็นต้องเข้าร่วมโครงการวิจัยนี้เพื่อประโยชน์ในการรักษาโรคที่ท่านเป็นอยู่ เนื่องจากมีแนวทางการรักษาอื่นๆ หลายแบบสำหรับรักษาโรคของท่านได้ ดังนั้นจึงควรปรึกษาแนวทางการรักษาวิธีอื่นๆ กับแพทย์ผู้ให้การรักษาท่านก่อนตัดสินใจเข้าร่วมในการวิจัย

ข้อปฏิบัติของท่านขณะที่ร่วมในโครงการวิจัย

ขอให้ท่านปฏิบัติดังนี้

- ขอให้ท่านให้ข้อมูลทางการแพทย์ของท่านทั้งในอดีต และปัจจุบัน แก่ผู้ทำวิจัยด้วยความสัตย์จริง
- ขอให้ท่านแจ้งให้ผู้ทำวิจัยทราบความผิดปกติที่เกิดขึ้นระหว่างที่ท่านร่วมในโครงการวิจัย
- ขอให้ท่านงดการใช้ยาอื่นนอกเหนือจากที่ผู้ทำวิจัยได้จัดให้ รวมถึงการรักษาอื่นๆ เช่น การรักษาด้วยสมุนไพร การซื้อยาจากร้านขายยา
- ขอให้ท่านแจ้งให้ผู้ทำวิจัยทราบทันที หากท่านได้รับยาอื่นนอกเหนือจากยาที่ใช้ในการศึกษาตลอดระยะเวลาที่ท่านอยู่ในโครงการวิจัย
- ขอให้ท่านนำยาที่ใช้ในการศึกษาของท่านทั้งหมดที่เหลือจากการรับประทานมาให้ผู้ทำวิจัยทุกครั้งที่นัดหมายให้มาพบ

อันตรายที่อาจเกิดขึ้นจากการเข้าร่วมในโครงการวิจัยและความรับผิดชอบของผู้ทำวิจัย/ผู้สนับสนุนการวิจัย

หากพบอันตรายที่เกิดขึ้นจากการวิจัย ท่านจะได้รับการรักษาอย่างเหมาะสมทันที และท่านปฏิบัติตามคำแนะนำของทีมผู้ทำวิจัยแล้ว ผู้ทำวิจัย/ผู้สนับสนุนการวิจัยยินดีจะรับผิดชอบค่าใช้จ่ายในการรักษาพยาบาลของท่าน และการลงนามในเอกสารให้ความยินยอม ไม่ได้หมายความว่าท่านได้สละสิทธิ์ทางกฎหมายตามปกติที่ท่านพึงมีในกรณีที่ท่านได้รับอันตรายใดๆ หรือต้องการข้อมูลเพิ่มเติมที่เกี่ยวข้องกับโครงการวิจัย ท่านสามารถติดต่อกับผู้ทำวิจัยคือ(ระบุชื่อแพทย์ หรือผู้ทำวิจัย และเบอร์โทรศัพท์).....ได้ตลอด 24 ชั่วโมง

ค่าใช้จ่ายของท่านในการเข้าร่วมการวิจัย

ท่านจะได้รับยา.....(ชื่อยาและยาที่ใช้ร่วมด้วย ถ้ามี).....ในโครงการวิจัยจากผู้สนับสนุนการวิจัยโดยไม่ต้องเสียค่าใช้จ่าย (การทำ clinical trial ผู้วิจัย/ผู้สนับสนุนโครงการวิจัยจะต้องออกค่าใช้จ่ายทั้งหมดให้ผู้เข้าร่วมการวิจัย) (ค่าใช้จ่ายอื่นที่เกี่ยวข้องกับโครงการวิจัย เช่น ค่าธรรมเนียมทางการแพทย์ และ ค่าวิเคราะห์ทางห้องปฏิบัติการผู้สนับสนุนการวิจัยจะเป็นผู้รับผิดชอบทั้งหมด รวมทั้งค่าเดินทางตามความถี่ที่ท่านได้มาพบแพทย์)

ค่าตอบแทนสำหรับผู้เข้าร่วมวิจัย (ถ้ามี)

ท่านจะไม่ได้รับเงินค่าตอบแทนจากการเข้าร่วมในการวิจัย แต่ท่านจะได้รับค่าเดินทางและเงินชดเชยการสูญเสียรายได้หรือความไม่สะดวก ไม่สบาย ในการมาพบแพทย์ทุกครั้ง ครั้งละ.....(จำนวนเงิน)..... บาท รวมทั้งหมด(จำนวนครั้ง).....ครั้ง

การประกันภัยเพื่อคุ้มครองผู้เข้าร่วมวิจัย (ถ้ามี)

ผู้สนับสนุนการวิจัยได้ทำประกันภัยให้แก่ผู้เข้าร่วมการวิจัยทุกท่าน ซึ่งหากเกิดอันตรายหรือความเสียหายต่อท่าน ที่เป็นผลสืบเนื่องโดยตรงจากโครงการวิจัย ท่านจะได้รับ.....(ระบุการชดเชยพร้อมแนบสำเนาเอกสารการทำประกัน).....

การเข้าร่วมและการสิ้นสุดการเข้าร่วมโครงการวิจัย

การเข้าร่วมในโครงการวิจัยครั้งนี้เป็นไปโดยความสมัครใจ หากท่านไม่สมัครใจจะเข้าร่วมการศึกษาแล้ว ท่านสามารถถอนตัวได้ตลอดเวลา การขอถอนตัวออกจากโครงการวิจัยจะไม่มีผลต่อการดูแลรักษาโรคของท่านแต่อย่างใดผู้ทำวิจัยอาจถอนท่านออกจากโครงการวิจัย เพื่อเหตุผลด้านความปลอดภัยของท่าน หรือเมื่อผู้สนับสนุนการวิจัยยุติการดำเนินงานวิจัย หรือ ในกรณีดังต่อไปนี้

- ท่านไม่สามารถปฏิบัติตามคำแนะนำของผู้ทำวิจัย
- ท่านรับประทานยาที่ไม่อนุญาตให้ใช้ในการศึกษา
- ท่านตั้งครุภะหว่างที่เข้าร่วมโครงการวิจัย
- ท่านเกิดอาการข้างเคียง หรือความผิดปกติของผลทางห้องปฏิบัติการจากการได้รับยาที่ใช้ในการศึกษา
- ท่านแพ้ยาที่ใช้ในการศึกษา
- ท่านต้องการปรับเปลี่ยนการรักษาด้วยยาตัวที่ไม่ได้รับอนุญาตจากการวิจัยครั้งนี้

การปกป้องรักษาข้อมูลความลับของอาสาสมัคร

ข้อมูลนี้อาจนำไปสู่การเปิดเผยตัวท่าน จะได้รับการปกปิดและจะไม่เปิดเผยแก่สาธารณชน ในกรณีที่ผลการวิจัยได้รับการตีพิมพ์ ชื่อและที่อยู่ของท่านจะต้องได้รับการปกปิดอยู่เสมอ โดยจะใช้เฉพาะรหัสประจำโครงการวิจัยของท่าน ทั้งนี้ ข้อมูลของท่านจะถูกจัดเก็บ.... ปี สถานที่เก็บ..... และจะทำลายภายใน..... จากการลงนามยินยอมของท่านผู้ทำวิจัย และผู้สนับสนุนการวิจัยสามารถเข้าไปตรวจสอบบันทึกข้อมูลทางการแพทย์ของท่านได้แม้จะสิ้นสุดโครงการวิจัยแล้วก็ตาม หากท่านต้องการยกเลิกการให้สิทธิ์ดังกล่าว

Version.....Date.....

ท่านสามารถแจ้ง หรือเขียนบันทึกขอยกเลิกการให้คำยินยอม โดยส่งไปที่(ชื่อผู้วิจัยหลักและที่อยู่ในประเทศไทย).....หากท่านขอยกเลิกการให้คำยินยอมหลังจากที่ท่านได้เข้าร่วมโครงการวิจัยแล้ว ข้อมูลส่วนตัวของท่านจะไม่ถูกบันทึกเพิ่มเติม อย่างไรก็ตามข้อมูลอื่นๆ ของท่านอาจถูกนำมาใช้เพื่อประเมินผลการวิจัย และท่านจะไม่สามารถกลับมาเข้าร่วมในโครงการนี้ได้อีก ทั้งนี้เนื่องจากข้อมูลของท่านที่จำเป็นสำหรับใช้เพื่อการวิจัยไม่ได้ถูกบันทึกจากการลงนามยินยอมของท่านแพทย์ผู้ทำวิจัยสามารถบอกรายละเอียดของท่านที่เกี่ยวกับการเข้าร่วมโครงการวิจัยนี้ให้แก่แพทย์ผู้รักษาท่านได้

การจัดการกับตัวอย่างชีวภาพที่เหลือ

ตัวอย่างชีวภาพที่ได้จากอาสาสมัคร เช่น เลือดที่เหลือจากการวิจัย ผู้วิจัยอาจจะจัดการ ดังต่อไปนี้

1. ทำลายตามวิธีมาตรฐานทันทีที่เสร็จสิ้นการวิจัย
2. ขอเก็บตัวอย่างสำหรับตรวจซ้ำเพื่อยืนยันความถูกต้องของผลการทดลองเป็นระยะเวลา....(ระบุเวลาที่แน่นอน แต่ไม่เกิน 1 ปี)....
3. ขอเก็บตัวอย่างไว้เพื่องานวิจัยในอนาคตเป็นระยะเวลา 10 ปี โดยระบุวิธีเก็บว่าจะเชื่อมโยงถึงข้อมูลของอาสาสมัครหรือไม่อย่างไร สถานที่เก็บและผู้เข้าถึงตัวอย่าง โครงการวิจัยที่จะศึกษาในอนาคตต้องเกี่ยวข้องกับโครงการวิจัยหลักที่ได้รับการรับรอง เช่น ศึกษายีนส์ที่เกี่ยวข้องกับการดูซึม ย่อยสลาย ยา หรือสารตัวการที่ทำการศึกษาในโครงการหลักและก่อนทำวิจัยจะต้องเสนอโครงร่างให้คณะกรรมการจริยธรรมการวิจัยรับรองจึงจะดำเนินการได้

สิทธิ์ของผู้เข้าร่วมในโครงการวิจัย

ในฐานะที่ท่านเป็นผู้เข้าร่วมในโครงการวิจัย ท่านจะมีสิทธิ์ดังต่อไปนี้

1. ท่านจะได้รับทราบถึงลักษณะและวัตถุประสงค์ของการวิจัยในครั้งนี้
2. ท่านจะได้รับการอธิบายเกี่ยวกับระเบียบวิธีการของการวิจัยทางการแพทย์ รวมทั้งยาและอุปกรณ์ที่ใช้ในการวิจัยครั้งนี้
3. ท่านจะได้รับการอธิบายถึงความเสี่ยงและความไม่สบายที่จะได้รับจากการวิจัย
4. ท่านจะได้รับการอธิบายถึงประโยชน์ที่ท่านอาจจะได้รับจากการวิจัย
5. ท่านจะได้รับการเปิดเผยถึงทางเลือกในการรักษาด้วยวิธีอื่น ยา หรืออุปกรณ์ซึ่งมีผลดีต่อท่านรวมทั้งประโยชน์และความเสี่ยงที่ท่านอาจได้รับ
6. ท่านจะได้รับทราบแนวทางในการรักษา ในกรณีที่พบโรคแทรกซ้อนภายหลังการเข้าร่วมในโครงการวิจัย
7. ท่านจะมีโอกาสได้ซักถามเกี่ยวกับงานวิจัยหรือขั้นตอนที่เกี่ยวข้องกับงานวิจัย
8. ท่านจะได้รับทราบว่าการยินยอมเข้าร่วมในโครงการวิจัยนี้ ท่านสามารถขอถอนตัวจากโครงการเมื่อไรก็ได้ โดยผู้เข้าร่วมในโครงการวิจัยสามารถขอถอนตัวจากโครงการโดยไม่ได้รับผลกระทบใดๆ ทั้งสิ้น
9. ท่านจะได้รับเอกสารข้อมูลคำอธิบายสำหรับผู้เข้าร่วมในโครงการวิจัยและสำเนาเอกสารใบยินยอมที่มีทั้งลายเซ็นและวันที่

Version.....Date.....

10. ท่านมีสิทธิ์ในการตัดสินใจว่าจะเข้าร่วมในโครงการวิจัยหรือไม่ก็ได้ โดยปราศจากการใช้อิทธิพลบังคับ ช่มชู้ หรือการหลอกลวงหากท่านไม่ได้รับการขตเซยอันควรต่อการบาดเจ็บหรือเจ็บป่วยที่เกิดขึ้นโดยตรงจากการวิจัย หรือท่านไม่ได้รับการปฏิบัติตามที่ปรากฏในเอกสารข้อมูลคำอธิบายสำหรับผู้เข้าร่วมในการวิจัย ท่านสามารถร้องเรียนได้ที่ คณะกรรมการจริยธรรมการวิจัยในมนุษย์ เครือข่ายภูมิภาค มหาวิทยาลัยราชภัฏพิบูลสงคราม สถาบันวิจัยและพัฒนา มหาวิทยาลัยราชภัฏพิบูลสงคราม อำเภอเมือง จังหวัดพิษณุโลก 65000 หมายเลขโทรศัพท์ โทรสารในเวลาราชการ หรือ e-mail :
.....

ขอขอบคุณในการร่วมมือของท่านมา ณ ที่นี้

.....

Version.....Date.....

	คณะกรรมการจริยธรรมการวิจัยในมนุษย์ มหาวิทยาลัยราชภัฏพิบูลสงคราม	AF 04-10/2.0 ข้อมูลคำอธิบายสำหรับ อาสาสมัครของ โครงการวิจัย สำหรับ อาสาสมัครเด็กอายุ 7-12 (Information Sheet for Research Participant)
	Pibulsongkram Rajabhat University Regional Research Ethics Committee	

ชื่อโครงการวิจัย:

โครงการวิจัยขอให้หนูเข้าร่วมในการวิจัยนี้เนื่องจากหนูเป็นเด็กที่มีสุขภาพแข็งแรง ขอให้หนูใช้เวลาเพื่ออ่านและปรึกษากับคุณหมอ พยาบาล ผู้ปกครอง ครูญาติ หรือหนูสามารถถามเจ้าหน้าที่ในโครงการในส่วนที่หนูไม่เข้าใจ หรือ ต้องการรู้เพิ่มเติม

1. โครงการนี้คืออะไร.....

.....

2. ทำไมจึงเกิดการศึกษาวิจัยในโครงการ

คุณหมอของโครงการต้องการรู้ว่า.....

.....

3. หนูต้องทำอะไรบ้างถ้าเข้าร่วมการวิจัย

หนูจะได้มาพบคุณหมอทั้งหมด.....ครั้ง คือ.....

.....

4. ความเสี่ยงและประโยชน์ของการเข้าร่วมโครงการ

หนูอาจรู้สึก.....

5. การรักษาความลับ

ข้อมูลทุกอย่างของหนูที่ทางโครงการเก็บรวบรวมจะถูกเก็บเป็นความลับ ทางโครงการจะใช้เพียงหมายเลขรหัสแทนชื่อของหนู จะไม่มีการใช้ชื่อจริงในการวิจัยนี้

Version.....Date.....

6. การเข้าร่วมโครงการวิจัย

การตัดสินใจเข้าร่วมโครงการนี้ขึ้นอยู่กับตัวหนูและครอบครัว หนูมีสิทธิ์ตัดสินใจ ไม่เข้าร่วมในโครงการนี้ได้ และหากหนูเข้าร่วมโครงการแล้ว หนูก็มีสิทธิ์ที่จะถอนตัวเมื่อใดก็ได้ โดยไม่จำเป็นต้องให้เหตุผลใดๆ คุณหมอผู้ดูแลหนูจะยังคงให้การดูแลหนูตามปกติ

ขอบคุณที่หนูเสียสละเวลาเพื่อทำความเข้าใจกับโครงการวิจัยนี้ ขอให้หนูสอบถามและแจ้งให้ทางโครงการทราบสิ่งที่ยังไม่เข้าใจ หรือต้องการสอบถามข้อมูลเพิ่มเติม

ปัญหาหรือข้อซักถามต่างๆ

ถ้าหนูมีคำถามเกี่ยวกับโครงการวิจัยนี้ หรือเกี่ยวกับการบาดเจ็บที่เกี่ยวข้องกับการวิจัย หนูสามารถติดต่อ..... โทรหรือ เบอร์โทรศัพท์มือถือกรณีฉุกเฉิน 24 ชั่วโมง.....
 สำหรับคำถามเกี่ยวกับโครงการวิจัย สิทธิของหนู และอันตรายที่เกิดจากการวิจัย หนูสามารถติดต่อเจ้าหน้าที่ผู้เป็นอิสระจากโครงการวิจัยนี้ ที่..... ผู้ให้คำปรึกษา ที่โทรศัพท์หมายเลข.....

.....

Version.....Date.....

	คณะกรรมการจริยธรรมการวิจัยในมนุษย์ มหาวิทยาลัยราชภัฏพิบูลสงคราม	AF 05-10/2.0 หนังสือแสดงความยินยอม เข้าร่วมโครงการวิจัย (Informed Consent Form)
	Pibulsongkram Rajabhat University Regional Research Ethics Committee	

การวิจัยเรื่อง.....

.....

วันให้คำยินยอม วันที่.....เดือน..... พ.ศ.....

.....

ข้าพเจ้า นาย/นาง/นางสาว.....ที่อยู่

.....ได้อ่าน

รายละเอียดจากเอกสารข้อมูลสำหรับผู้เข้าร่วมโครงการวิจัยวิจัยที่แนบมาฉบับวันที่.....

และข้าพเจ้ายินยอมเข้าร่วมโครงการวิจัยโดยสมัครใจ

ข้าพเจ้าได้รับสำเนาเอกสารแสดงความยินยอมเข้าร่วมในโครงการวิจัยที่ข้าพเจ้าได้ลงนาม และ วันที่ พร้อมด้วยเอกสารข้อมูลสำหรับผู้เข้าร่วมโครงการวิจัย ทั้งนี้ก่อนที่จะลงนามในใบยินยอมให้ทำการวิจัยนี้ ข้าพเจ้าได้รับการอธิบายจากผู้วิจัยถึงวัตถุประสงค์ของการวิจัย ระยะเวลาของการทำวิจัย วิธีการวิจัย อันตราย หรืออาการที่อาจเกิดขึ้นจากการวิจัย หรือจากยาที่ใช้รวมทั้งประโยชน์ที่จะเกิดขึ้นจากการวิจัย และแนวทางการรักษาโดยวิธีอื่นอย่างละเอียด ข้าพเจ้ามีเวลาและโอกาสเพียงพอในการซักถามข้อสงสัยจนมีความเข้าใจอย่างดีแล้ว โดยผู้วิจัยได้ตอบคำถามต่างๆ ด้วยความเต็มใจไม่ปิดบังซ่อนเร้นจนข้าพเจ้าพอใจ

ข้าพเจ้ารับทราบจากผู้วิจัยว่าหากเกิดอันตรายใดๆ จากการวิจัยดังกล่าว ข้าพเจ้าจะได้รับการรักษาพยาบาลโดยไม่เสียค่าใช้จ่าย (และระบุด้วยว่าจะได้รับการชดเชยจากผู้สนับสนุนการวิจัยหรือไม่.....)

ข้าพเจ้ามีสิทธิที่จะบอกเลิกเข้าร่วมในโครงการวิจัยเมื่อใดก็ได้ โดยไม่จำเป็นต้องแจ้งเหตุผล และการบอกเลิกการเข้าร่วมการวิจัยนี้ จะไม่มีผลต่อการรักษาโรคหรือสิทธิอื่นๆ ที่ข้าพเจ้าจะพึงได้รับต่อไป

ผู้วิจัยรับรองว่าจะเก็บข้อมูลส่วนตัวของข้าพเจ้าเป็นความลับ และจะเปิดเผยได้เฉพาะเมื่อได้รับการยินยอมจากข้าพเจ้าเท่านั้น บุคคลอื่นในนามของบริษัทผู้สนับสนุนการวิจัย คณะกรรมการพิจารณาจริยธรรมการวิจัยในคน สำนักงานคณะกรรมการอาหารและยาอาจได้รับอนุญาตให้เข้ามาตรวจและประมวลข้อมูลของข้าพเจ้า ทั้งนี้จะต้องกระทำไปเพื่อวัตถุประสงค์เพื่อตรวจสอบความถูกต้องของข้อมูลเท่านั้น โดยการตกลงที่จะเข้าร่วมการศึกษานี้ข้าพเจ้าได้ให้คำยินยอมที่จะให้มีการตรวจสอบข้อมูลประวัติทางการแพทย์ของข้าพเจ้าได้

ผู้วิจัยรับรองว่าจะไม่มีการเก็บข้อมูลใดๆ เพิ่มเติมหลังจากที่ข้าพเจ้าขอยกเลิกการเข้าร่วมโครงการวิจัย และต้องการให้ทำลายเอกสารและ/หรือ ตัวอย่างที่ใช้ตรวจสอบทั้งหมดที่สามารถสืบค้นถึงตัวข้าพเจ้าได้

ข้าพเจ้าเข้าใจว่า ข้าพเจ้ามีสิทธิที่จะตรวจสอบหรือแก้ไขข้อมูลส่วนตัวของข้าพเจ้าและสามารถยกเลิกการให้สิทธิในการใช้ข้อมูลส่วนตัวของข้าพเจ้าได้ โดยต้องแจ้งให้ผู้วิจัยรับทราบ

ข้าพเจ้าได้ตระหนักว่าข้อมูลในการวิจัยรวมถึงข้อมูลทางการแพทย์ของข้าพเจ้าที่ไม่มีการเปิดเผยชื่อ จะผ่านกระบวนการต่างๆ เช่น การเก็บข้อมูล การบันทึกข้อมูลในแบบบันทึกและในคอมพิวเตอร์ การ

ตรวจสอบ การวิเคราะห์ และการรายงานข้อมูลเพื่อวัตถุประสงค์ทางวิชาการ รวมทั้งการใช้ข้อมูลทาง
การแพทย์ในอนาคตหรือการวิจัยทางด้านเภสัชภัณฑ์ เท่านั้น

ข้าพเจ้าได้อ่านข้อความข้างต้นและมีความเข้าใจดีทุกประการแล้ว ยินดีเข้าร่วมในการวิจัยด้วยความ
เต็มใจ จึงได้ลงนามในเอกสารแสดงความยินยอมนี้

.....ลงนามผู้ให้ความยินยอม
(.....) ชื่อผู้ยินยอมตัวบรรจง
วันที่เดือน.....พ.ศ.....

Version.....Date.....

ส่วนเพิ่มเติมโครงการวิจัย

ข้าพเจ้า ยินยอม
 ไม่ยินยอม

ให้เก็บตัวอย่างชีวภาพที่เหลือไว้เพื่อการวิจัยในอนาคต

.....ลงนามผู้ให้ความยินยอม

(.....) ชื่อผู้ยินยอมตัวบรรจง

วันที่เดือน.....พ.ศ.....

ส่วนเพิ่มเติมนี้ อาสาสมัครอาจยินยอมหรือไม่ยินยอมเข้าร่วมวิจัยในส่วนเพิ่มเติมนี้ของโครงการ
 ทั้งนี้ ผู้วิจัยได้จัดทำรายละเอียดข้อมูลคำอธิบายสำหรับอาสาสมัครและหนังสือแสดงความยินยอมเข้าร่วม
 โครงการส่วนนี้แยกต่างหากสำหรับอาสาสมัครผู้ยินยอมเข้าร่วมโครงการส่วนเพิ่มเติมนี้

ข้าพเจ้าได้อธิบายถึงวัตถุประสงค์ของการวิจัย วิธีการวิจัย อันตราย หรืออาการไม่พึงประสงค์หรือ
 ความเสี่ยงที่อาจเกิดขึ้นจากการวิจัย หรือจากยาที่ใช้ รวมทั้งประโยชน์ที่จะเกิดขึ้นจากการวิจัยอย่างละเอียด
 ให้ผู้เข้าร่วมในโครงการวิจัยตามนามข้างต้นได้ทราบและมีความเข้าใจดีแล้ว พร้อมลงนามลงในเอกสารแสดง
 ความยินยอมด้วยความเต็มใจ

.....ลงนามผู้ทำวิจัย

(.....) ชื่อผู้ทำวิจัย ตัวบรรจง

วันที่เดือน.....พ.ศ.....

.....ลงนามพยาน

(.....) ชื่อพยาน ตัวบรรจง

วันที่เดือน.....พ.ศ.....

Version.....Date.....

	คณะกรรมการจริยธรรมการวิจัยในมนุษย์ มหาวิทยาลัยราชภัฏพิบูลสงคราม	AF 05-10/2.0 หนังสือแสดงความยินยอม เข้าร่วมโครงการวิจัย สำหรับอาสาสมัครเด็กอายุ 7-12 ปี (Informed Assent Form)
	Pibulsongkram Rajabhat University Regional Research Ethics Committee	

การวิจัยเรื่อง :

วันให้คำยินยอม วันที่.....เดือน.....พ.ศ.....

ข้าพเจ้า หนูชื่อ ที่อยู่
 ได้อ่านรายละเอียดจาก
 เอกสารข้อมูลคำอธิบายสำหรับผู้เข้าร่วมการวิจัยที่แนบมาฉบับวันที่ และยินยอมเข้าร่วมใน
 โครงการวิจัยโดยสมัครใจ

หนูได้รับสำเนาเอกสารแสดงความยินยอมเข้าร่วมในโครงการวิจัยที่หนูได้ลงนาม และ วันที่ พร้อม
 ด้วยเอกสารข้อมูลสำหรับผู้เข้าร่วมโครงการวิจัย ทั้งนี้ก่อนที่จะลงนามในใบยินยอมให้ทำการวิจัยนี้

หนูได้อ่านเอกสารและปรึกษากับหมอ พยาบาล ผู้ปกครอง หรือญาติ และเจ้าหน้าที่ในโครงการใน
 ส่วนที่หนูไม่เข้าใจ และต้องการรู้เพิ่มเติมจนมีความเข้าใจอย่างดีแล้ว โดยหมอและพยาบาลได้ตอบคำถามต่างๆ
 ด้วยความเต็มใจไม่ปิดบังซ่อนเร้นจนหนูพอใจ

หนูได้อ่านและทำความเข้าใจข้อมูลเกี่ยวกับโครงการวิจัย หนูมีความเข้าใจในผลประโยชน์และผลเสีย
 ที่อาจได้รับจากการเข้าร่วมในโครงการวิจัยนี้และมีสิทธิ์ที่จะถอนตัวออกจากโครงการวิจัยเมื่อใดก็ได้ โดยไม่มี
 ผลกระทบต่อการเข้ารับการรักษาพยาบาลในภายหลัง

หนูทราบจากคุณหมอและพยาบาลว่าคุณหมอและพยาบาลจะไม่มีเก็บข้อมูลใดๆ ของหนูเพิ่มเติม
 หลังจากที่หนูขอยกเลิกการเข้าร่วมโครงการวิจัยและต้องการให้ทำลายเอกสารและ/หรือ ตัวอย่างที่ใช้ตรวจสอบ
 ทั้งหมดที่สามารถสืบค้นถึงตัวหนูได้

.....ลงนามอาสาสมัครเด็กอายุ 7-12 ปี
 (.....) ชื่อของอาสาสมัครเด็กตัวบรรจง
 วันที่เดือน.....พ.ศ.....

ส่วนเพิ่มเติมโครงการวิจัย

หนู ยินยอม
 ไม่ยินยอม

ให้เก็บตัวอย่างชีวภาพ (เช่น เลือด) ที่เหลือไว้เพื่อการวิจัยในอนาคต

.....ลงนามผู้ให้ความยินยอม

(.....) ชื่อผู้ยินยอมตัวบรรจง

วันที่เดือน.....พ.ศ.....

ส่วนเพิ่มเติมนี้ หนูอาจยินยอมหรือไม่ยินยอมเข้าร่วมวิจัยในส่วนเพิ่มเติมนี้ของโครงการ

.....ลงนามผู้แทนโดยชอบธรรมผู้ให้ความยินยอม

(.....) ชื่อของผู้แทนโดยชอบธรรมตัวบรรจง

วันที่เดือน.....พ.ศ.....

ข้าพเจ้าได้อธิบายถึงวัตถุประสงค์ของการวิจัย วิธีการวิจัย อันตราย หรืออาการไม่พึงประสงค์หรือความเสี่ยงที่อาจเกิดขึ้นจากการวิจัย หรือจากยาที่ใช้ รวมทั้งประโยชน์ที่จะเกิดขึ้นจากการวิจัยอย่างละเอียดให้ผู้เข้าร่วมในโครงการวิจัยตามนามข้างต้นได้ทราบและมีความเข้าใจดีแล้ว พร้อมลงนามลงในเอกสารแสดงความยินยอมด้วยความเต็มใจ

.....ลงนามผู้ทำวิจัย

(.....) ชื่อผู้ทำวิจัย ตัวบรรจง

วันที่เดือน.....พ.ศ.....

.....ลงนามพยาน

(.....) ชื่อพยาน ตัวบรรจง

วันที่เดือน.....พ.ศ.....

Version.....Date.....

	คณะกรรมการจริยธรรมการวิจัยในมนุษย์ มหาวิทยาลัยราชภัฏพิบูลสงคราม	AF 06-10/2.0 หนังสือแสดงความยินยอม เข้าร่วมโครงการวิจัย สำหรับผู้แทนโดยชอบ ธรรม/ผู้ปกครอง (Informed Consent Form)
	Pibulsongkram Rajabhat University Regional Research Ethics Committee	

โครงการวิจัยเรื่อง.....

.....

วันให้ความยินยอม วันที่.....เดือน.....พ.ศ.....

ข้าพเจ้า นาย/นาง/นางสาว.....(ชื่อ-นามสกุล ผู้แทนโดยชอบ
 ธรรม/ผู้ปกครอง) ที่อยู่..... ซึ่งมี

ความสัมพันธ์เป็นของ ด.ช./ด.ญ./นาย/นาง/นางสาว.....

(ชื่อ-นามสกุล ของผู้เข้าร่วมการวิจัย) ได้อ่านรายละเอียดจากเอกสารข้อมูลคำอธิบายสำหรับผู้เข้าร่วมการวิจัย
 ที่แนบมาฉบับวันที่..... แล้วข้าพเจ้ายินยอมให้ ด.ช./ด.ญ./นาย/นาง/นางสาว

.....(ชื่อ-นามสกุล ของผู้เข้าร่วมวิจัย) เข้าร่วมในโครงการวิจัยโดย
 สมัครใจ

ข้าพเจ้าได้รับสำเนาเอกสารแสดงความยินยอมเข้าร่วมในโครงการวิจัยที่ข้าพเจ้าได้ลงนาม และ วันที่
 พร้อมด้วยเอกสารข้อมูลคำอธิบายสำหรับผู้เข้าร่วมในโครงการวิจัย ทั้งนี้ก่อนที่จะลงนามในใบยินยอมเข้าร่วม
 ในการวิจัยนี้ ข้าพเจ้าและผู้เข้าร่วมการวิจัยได้รับการอธิบายจากผู้วิจัยถึงวัตถุประสงค์ของการวิจัย ระยะเวลา
 ของการทำวิจัย วิธีการวิจัย อันตราย หรืออาการที่อาจเกิดขึ้นจากการวิจัย หรือจากยาที่ใช้รวมทั้งประโยชน์ที่
 จะเกิดขึ้นจากการวิจัยและแนวทางรักษาโดยวิธีอื่นอย่างละเอียด ข้าพเจ้าและผู้เข้าร่วมการวิจัยมีเวลาและ
 โอกาสเพียงพอในการซักถามข้อสงสัยทั้งหมดจนมีความเข้าใจอย่างดีแล้ว โดยผู้วิจัยได้ตอบคำถามต่างๆ ที่
 ข้าพเจ้าและผู้เข้าร่วมการวิจัย สงสัยด้วยความเต็มใจไม่ปิดบังซ่อนเร้นจนข้าพเจ้าและผู้เข้าร่วมการวิจัย พอใจ

ข้าพเจ้าและผู้เข้าร่วมในโครงการวิจัยได้รับทราบจากผู้วิจัยว่าหากเกิดอันตรายใดๆ จากการวิจัย
 ดังกล่าว ผู้เข้าร่วมวิจัยจะได้รับการรักษาพยาบาล โดยไม่เสียค่าใช้จ่าย (และระบุว่า จะได้รับการชดเชยจาก
 ผู้สนับสนุนการวิจัยหรือไม่)

ข้าพเจ้าเข้าใจถึงสิทธิที่จะบอกเลิกการเข้าร่วมการวิจัย เมื่อใดก็ได้โดยไม่จำเป็นต้องแจ้งเหตุผลและ
 การบอกเลิกการเข้าร่วมการวิจัยนี้ จะไม่มีผลต่อการรักษาโรคหรือสิทธิอื่นๆ ที่ผู้เข้าร่วมการวิจัยจะพึงได้รับ

Version.....Date.....

ต่อไปผู้วิจัยรับรองว่าจะเก็บข้อมูลเฉพาะเกี่ยวกับตัวของผู้เข้าร่วมการวิจัยเป็นความลับ และจะเปิดเผยได้เฉพาะเมื่อได้รับการยินยอมจากข้าพเจ้าเท่านั้น บุคคลอื่น ในนามของบริษัทผู้สนับสนุนการวิจัย คณะกรรมการพิจารณาจริยธรรมการวิจัยในคน และสำนักงานคณะกรรมการอาหารและยา อาจจะได้รับอนุญาตให้เข้ามาตรวจและประมวลข้อมูลส่วนตัวของผู้เข้าร่วมการวิจัย ทั้งนี้จะต้องกระทำไปเพื่อวัตถุประสงค์เพื่อตรวจสอบความถูกต้องของข้อมูลเท่านั้น โดยการตกลงที่จะเข้าร่วมการศึกษานี้ข้าพเจ้าได้ให้ความยินยอมที่จะให้มีการตรวจสอบข้อมูลประวัติทางการแพทย์ของผู้เข้าร่วมการวิจัยได้ผู้

วิจัยรับรองว่าจะไม่มีการเก็บข้อมูลใดๆ ของผู้เข้าร่วมการวิจัย เพิ่มเติม หลังจากที่ข้าพเจ้าขอยกเลิกการเข้าร่วมโครงการวิจัยและต้องการให้ทำลายเอกสารและ/หรือตัวอย่างที่ใช้ตรวจสอบทั้งหมดที่สามารถสืบค้นถึงตัวผู้เข้าร่วมการวิจัย

ข้าพเจ้าเข้าใจว่า ข้าพเจ้าและผู้เข้าร่วมการวิจัยมีสิทธิ์ที่จะตรวจสอบหรือแก้ไขข้อมูลส่วนตัวของผู้เข้าร่วมการวิจัยและสามารถยกเลิกการใช้สิทธิ์ในการใช้ข้อมูลส่วนตัวของผู้เข้าร่วมการวิจัยได้ โดยต้องแจ้งให้ผู้วิจัยรับทราบ

ข้าพเจ้าได้ตระหนักว่าข้อมูลในการวิจัยรวมถึงข้อมูลทางการแพทย์ที่ไม่มีการเปิดเผยชื่อของผู้เข้าร่วมการวิจัย จะผ่านกระบวนการต่างๆ เช่น การเก็บข้อมูล การบันทึกข้อมูลในแบบบันทึกและในคอมพิวเตอร์ การตรวจสอบ การวิเคราะห์และการรายงานข้อมูลเพื่อวัตถุประสงค์ทางวิชาการ รวมทั้งการใช้ข้อมูลทางการแพทย์ในอนาคตหรือการวิจัยทางด้านเภสัชภัณฑ์เท่านั้น

ข้าพเจ้าได้อ่านข้อความข้างต้น และมีความเข้าใจดีทุกประการแล้ว ยินดีให้ ด.ช./ด.ญ./นาย/นาง/นางสาว(ชื่อ-นามสกุล ของผู้เข้าร่วมวิจัย) เข้าร่วมในโครงการวิจัยด้วยความเต็มใจ จึงได้ลงนามในเอกสารใบยินยอมนี้

..... ลงนามผู้แทนโดยชอบธรรม/ผู้ปกครอง
 (.....) ชื่อผู้แทนโดยชอบธรรม/ผู้ปกครอง (ตัวบรรจง)
 ความสัมพันธ์ของผู้แทนโดยชอบธรรม/ผู้ปกครองกับผู้เข้าร่วมการวิจัย
 วันที่เดือน.....พ.ศ.....

ส่วนเพิ่มเติมโครงการวิจัย

ข้าพเจ้า ยินยอม
 ไม่ยินยอม

ให้เก็บตัวอย่างชีวภาพที่เหลือของ ด.ช./ด.ญ./นาย/นาง/นางสาว.....
 (ชื่อ-นามสกุล ของผู้เข้าร่วมวิจัย) ไว้เพื่อการวิจัยในอนาคต

.....ลงนามผู้แทนโดยชอบธรรม/ผู้ปกครอง
 (.....) ชื่อผู้แทนโดยชอบธรรม/ผู้ปกครองตัวบรรจง
ความสัมพันธ์ของผู้แทนโดยชอบธรรม/ผู้ปกครองกับผู้เข้าร่วมการวิจัย
 วันที่เดือน.....พ.ศ.....

ส่วนเพิ่มเติมนี้ อาสาสมัครอาจยินยอมหรือไม่ยินยอมเข้าร่วมวิจัยในส่วนเพิ่มเติมนี้ของโครงการ
 ทั้งนี้ ผู้วิจัยได้จัดทำรายละเอียดข้อมูลคำอธิบายสำหรับอาสาสมัครและหนังสือแสดงความยินยอมเข้าร่วม
 โครงการส่วนนี้แยกต่างหากสำหรับอาสาสมัครผู้ยินยอมเข้าร่วมโครงการส่วนเพิ่มเติมนี้

ข้าพเจ้าได้อธิบายถึงวัตถุประสงค์ของการวิจัย วิธีการวิจัย อันตราย อาการไม่พึงประสงค์ หรือความเสี่ยงที่อาจ
 เกิดขึ้นจากการวิจัย หรือจากยาที่ใช้รวมทั้งประโยชน์ที่จะเกิดขึ้นจากการวิจัยอย่างละเอียด ให้ผู้แทนโดยชอบ
 ธรรม/ผู้ปกครองของผู้เข้าร่วมการวิจัยตามนามข้างต้นได้ทราบและมีความเข้าใจดีแล้ว พร้อมลงนามลงใน
 เอกสารแสดงความยินยอมด้วยความเต็มใจ

.....ลงนามผู้ทำวิจัย
 (.....) ชื่อผู้ทำวิจัย ตัวบรรจง
 วันที่เดือน.....พ.ศ.....

.....ลงนามพยาน
 (.....) ชื่อพยาน ตัวบรรจง
 วันที่เดือน.....พ.ศ.....

Version.....Date.....

	คณะกรรมการจริยธรรมการวิจัยในมนุษย์ มหาวิทยาลัยราชภัฏพิบูลสงคราม	AF 07-10/2.0
	Pibulsongkram Rajabhat University Regional Research Ethics Committee	Biological Material Transfer Agreement for Academic Research only

[Recipient Organisation's Name and Address]

.....and

[Scientist's Name and Address].....

(hereinafter collectively referred to as "RECIPIENT") desires to obtain for academic research-only purposes (stated in the Implementing Letter) certain Biological Materials from [Provider Organisation's Name and Address] (hereinafter referred to as "PROVIDER").

Pursuant to the PROVIDER'S AND RECIPIENT'S mutual consent to transfer BIOLOGICAL MATERIAL identified in the Implementing Letter, the PROVIDER and the RECIPIENT agrees to the terms and conditions as follows:

PART I. DEFINITIONS

1. PROVIDER: Party providing the ORIGINAL MATERIAL, represented by the PROVIDER ORGANISATION and PROVIDER SCIENTIST.

PROVIDER ORGANISATION: Organization providing the ORIGINAL MATERIAL; the name and address of this party stated herein and will also be specified in the Implementing Letter.

PROVIDER SCIENTIST: Individual representing the PROVIDER ORGANISATION, responsible for transferring the ORIGINAL MATERIAL; the name and address of this person will also be specified in the Implementing Letter.

2. RECIPIENT: Party receiving the ORIGINAL MATERIAL, represented by the RECIPIENT ORGANISATION AND RECIPIENT SCIENTIST.

RECIPIENT ORGANISATION: Organisation receiving the ORIGINAL MATERIAL; the name and address of the organization stated herein and will also be s specified in the Implementing Letter.

RECIPIENT SCIENTIST: Individual representing the RECIPIENT ORGANISATION, responsible for receiving and processing the ORIGINAL MATERIAL; the name and address of this person stated herein and will also be specified in the Implementing Letter.

3. MATERIAL: ORIGINAL MATERIAL and its UNMODIFIED DERIVATIVES. The MATERIAL shall not include: (a) MODIFICATIONS, or (b) other substances created by the RECIPIENT through the use of the MATERIAL which are not MODIFICATIONS or UNMODIFIED DERIVATIVES.

ORIGINAL MATERIAL: The biological specimen(s) or samples(s) being transferred; the description will be specified in the Implementing Letter. UNMODIFIED DERIVATIVES: Substances created by the RECIPIENT which constitute an unmodified functional subunit or product expressed by the ORIGINAL MATERIAL. Example: purified or fractionated subsets of the ORIGINAL MATERIAL (DNA extracts derived from tissue samples).

4. MODIFICATIONS: Substances created by the RECIPIENT which contain/incorporate the MATERIAL.

5. COMMERCIAL PURPOSES: The sale, lease, license, or other transfer of the MATERIAL or MODIFICATIONS to a for-profit organization. COMMERCIAL PURPOSES shall also include uses of the MATERIAL or MODIFICATIONS by any organization, including RECIPIENT, to perform contract research, to screen compound libraries, to produce or manufacture products for general sale, or to conduct research activities that result in any sale, lease, license, or transfer of the MATERIAL or MODIFICATIONS to a for-profit organization. However, industrially sponsored academic research shall not be considered a use of the MATERIAL or MODIFICATIONS for COMMERCIAL PURPOSES per se, unless any of the above conditions of this definition are met.

6. NONPROFIT ORGANIZATION(S): A university or other institution of higher education, a scientific research organization, or government agency.

PART II. TERMS AND CONDITIONS OF THIS AGREEMENT

1. The ORIGINAL MATERIAL specified in the attached Implementing Letter is the property of the PROVIDER, and is, from time to time, made available as a service to the research community.

2. The MATERIAL is provided by the PROVIDER and will be used by the RECIPIENT for teaching and academic research purposes and for the project specified in the Implement Letter only.

3. The MATERIAL is provided at no cost, or with an optional transmittal fee solely to reimburse the PROVIDER for its preparation and distribution costs. If a fee is requested by the PROVIDER, the amount will be indicated in an implementing letter. Pibulsongkram Rajabhat University Ethics Committee

4. The PROVIDER retains ownership of the MATERIAL, including any MATERIAL contained or incorporated in MODIFICATIONS.

5. The RECIPIENT retains ownership of:

(a) MODIFICATIONS (except that, the PROVIDER retains ownership rights to the MATERIAL included therein), and

(b) those substances created through the use of the MATERIAL or MODIFICATIONS, but which are not UNMODIFIED DERIVATIVES or MODIFICATIONS (i.e., do not contain the ORIGINAL MATERIAL or UNMODIFIED DERIVATIVES).

[If either 5 (a) or 5 (b) results from the collaborative efforts of the PROVIDER and the RECIPIENT, joint ownership, income and/or terms of a commercial license will be negotiated under a separate agreement and signed by the PROVIDER and the RECIPIENT.]

6. The RECIPIENT ORGANISATION and the RECIPIENT SCIENTIST agree that the MATERIAL:

(a) is to be used solely for teaching and academic, non-commercial, non-military scientific research purposes and for the project specified in the Implement Letter;

(b) will not be used in human subjects, in clinical trials, or for diagnostic purposes involving human subjects without the written consent of the PROVIDER;

(c) is to be used only at the RECIPIENT ORGANIZATION and only in the RECIPIENT SCIENTIST's laboratory under the direction of the RECIPIENT SCIENTIST or others working under his/her direct supervision; and

(d) will not be transferred to anyone else within the RECIPIENT ORGANIZATION or to a third party without the prior written consent of the PROVIDER.

7. The RECIPIENT ORGANISATION and the RECIPIENT SCIENTIST agree that:

(a) The RECIPIENT and/or the RECIPIENT SCIENTIST shall have the right, without restriction, to distribute substances created by the RECIPIENT through the use of the ORIGINAL MATERIAL only if those substances are not, UNMODIFIED DERIVATIVES, or MODIFICATIONS.

(b) Without written consent from the PROVIDER, the RECIPIENT and/or the RECIPIENT SCIENTIST may NOT provide MODIFICATIONS for COMMERCIAL PURPOSES. It is recognized by the RECIPIENT that such COMMERCIAL PURPOSES may require a commercial license from the PROVIDER and the PROVIDER has no obligation to grant a commercial license to its ownership interest in the MATERIAL incorporated in the MODIFICATIONS.

8. The RECIPIENT acknowledges that the MATERIAL is or may be the subject of a patent application. Except as provided in this Agreement, no express or implied licenses or other rights are provided to the RECIPIENT under any patents, patent applications, trade secrets or other proprietary rights of the PROVIDER, including any altered forms of the MATERIAL made by the PROVIDER. In particular, no express or implied licenses or other rights are provided to use the MATERIAL, MODIFICATIONS, or any related patents of the PROVIDER for COMMERCIAL PURPOSES.

9. If the RECIPIENT desires to use or license the MATERIAL or MODIFICATIONS for COMMERCIAL PURPOSES, the RECIPIENT agrees to negotiate in good faith with the PROVIDER to establish the terms of a commercial license. It is understood by the RECIPIENT that the PROVIDER shall have no obligation to grant such a license to the RECIPIENT, and may grant exclusive or non-exclusive commercial licenses to others, or sell or assign all or part of the rights _____ in _____ the MATERIAL to any third party(ies).

10. Any MATERIAL delivered pursuant to this Agreement is understood to be experimental in nature and may have hazardous properties. The PROVIDER MAKES NO REPRESENTATIONS AND EXTENDS NO WARRANTIES OF ANY KIND, EITHER EXPRESSED OR IMPLIED. THERE ARE NO EXPRESS OR IMPLIED WARRANTIES OF MERCHANTABILITY OR FITNESS FOR A PARTICULAR PURPOSE, OR THAT THE USE OF THE MATERIAL WILL NOT INFRINGE ANY PATENT, COPYRIGHT, TRADEMARK, OR OTHER PROPRIETARY RIGHTS.

11. Except to the extent prohibited by law, the RECIPIENT assumes all liability for damages which may arise from its use, storage or disposal of the MATERIAL. The PROVIDER will not be liable to the RECIPIENT for any loss, claim or demand made by the RECIPIENT, or made against the RECIPIENT by any other party, due to or arising from the use of the MATERIAL by the RECIPIENT, except to the extent permitted by law when caused by the gross negligence or willful misconduct of the PROVIDER.

12. The RECIPIENT agrees to use the MATERIAL in compliance with all applicable laws, statutes and regulations, including Public Health Service and National Institutes of Health regulations and guidelines such as, for example, those relating to research involving the use of human and animal subjects or recombinant DNA.

13. The RECIPIENT agrees (a) to publicise the results of the research with the MATERIAL as soon as reasonably possible, (b) to provide the PROVIDER with a copy of any publication, which contains experimental results obtained from the use of the MATERIAL, MODIFICATIONS and direct/indirect derivatives of materials, and (c) to acknowledge...(Provider)..., Department..., Faculty....., Pibulsongkram Rajabhat University as the source of the MATERIAL in all publications, presentations and disclosures containing any data or information about the MATERIAL, MODIFICATIONS and direct/indirect derivatives of materials unless...(Provider)..., Department..., Faculty....., Pibulsongkram Rajabhat University indicated otherwise.

14. This Agreement will terminate on the earliest of the following dates:

(a) when the MATERIAL becomes generally available from third parties, for example, through reagent catalogs or public depositories, or

- (b) on completion of the RECIPIENT's current research with the MATERIAL, or
- (c) on thirty (30) days written notice by either party to the other, or
- (d) on the date specified in the Implementing Letter,

provided that: (i) if termination should occur under 14 (a), the RECIPIENT shall be bound to the PROVIDER by the least restrictive terms applicable to the MATERIAL obtained from the then-available sources; and

(ii) if termination should occur under 14(b) or (d) above, the RECIPIENT will discontinue its use of the MATERIAL and will, upon direction of the PROVIDER, return or destroy any remaining MATERIAL. The RECIPIENT, at its discretion, will also either destroy the MODIFICATIONS or remain bound by the terms of this Agreement as they apply to MODIFICATIONS; and

(iii) in the event the PROVIDER terminates this Agreement under 14(c) other than for breach of this Agreement or for cause such as an imminent health risk or patent infringement, the PROVIDER will defer the effective date of termination for a period of up to one year, upon request from the RECIPIENT, to permit completion of research in progress.

Upon completion of use of the MATERIAL or upon the effective date of termination, or if requested, the deferred effective date of termination, the RECIPIENT will discontinue its use of the MATERIAL and will, upon direction of the PROVIDER, return or destroy any remaining MATERIAL. The RECIPIENT, at its discretion, will also either destroy the MODIFICATIONS or remain bound by the terms of this Agreement as they apply to MODIFICATIONS. The date, quantity, and method of destruction will be recorded and witnessed, and a copy of such record furnished to the PROVIDER.

14. This Agreement will be effective for a period of (...) year(s) from the effective date of this Agreement. Either the RECIPIENT or the PROVIDER may terminate this Agreement upon thirty (30) days written notice; provided that termination will not relieve the RECIPIENT or the PROVIDER of any obligation or liability accrued hereunder prior to the effective date of such termination.

15. Paragraphs 8, 10, and 11 of PART II shall survive termination.

The parties executing this Agreement agree to be bound by the terms and conditions herein. And this Agreement shall be effective when signed by all parties.

For and on behalf of
RECIPIENT ORGANIZATION

For and on behalf of
PROVIDER ORGANIZATION

Signature: _____

Name: _____

Date: _____

Signature: _____

Name: _____

Date: _____

RECIPIENT SCIENTIST

Signature: _____

Name: _____

Title: _____

Date: _____

Witness

Signature: _____

Name: _____

Title: _____

Witness

Signature: _____

Name: _____

Title: _____

	Pibulsongkram Rajabhat University Regional Research Ethics Committee	Transfer Agreement for Academic Research only (IMPLEMENTING LETTER)
--	---	--

IMPLEMENTING LETTER

The purpose of this Implementing Letter is to provide the specific details of the biological material transfer between the PROVIDER (identified below) and the RECIPIENT (identified below) where the PROVIDER and the RECIPIENT agree to abide by all terms and conditions of the Biological Material Transfer Agreement ("BMTA") (dated

1. PROVIDER: Organization providing the ORIGINAL MATERIAL:

Organization: _____
Address: _____

2. RECIPIENT: Organization receiving the ORIGINAL MATERIAL:

Organization: _____
Address: _____
Recipient Scientist: _____
Title: _____
Address: _____

3. ORIGINAL MATERIAL (Enter description): _____

4. Use of ORIGINAL MATERIAL

Project Name: _____
Project Objective(s) _____
Purpose for use of ORIGINAL MATERIAL _____

5. Termination date for this letter (optional) _____

6. Transmittal Fee to reimburse the PROVIDER for preparation and distribution costs (optional). Amount: _____

This Implementing Letter is effective when signed by all parties. The parties executing this

Implementing Letter agree to be bound by all terms and conditions of BMTA, for the transfer specified above.

For and on behalf of RECIPIENT ORGANIZATION

Signature: _____

Name: _____

Date: _____

For and on behalf of PROVIDER ORGANIZATION

Signature: _____

Name: _____

Date: _____

RECIPIENT SCIENTIST

Signature: _____

Name: _____

Title: _____

Date: _____

	Pibulsongkram Rajabhat University Regional Research Ethics Committee	การใช้ศพเพื่อการศึกษา และวิจัยทางการแพทย์
--	---	--

หนังสือแสดงความยินยอมการใช้ศพเพื่อการศึกษาและวิจัยทางการแพทย์

โครงการวิจัยเรื่อง

เรียน ท่านผู้มีเกียรติที่เกี่ยวข้อง
การวิจัยนี้มีวัตถุประสงค์เพื่อ

คำชี้แจงขั้นตอนการดำเนินการ

(คณะ) ผู้วิจัยจะทำการผ่าตัดศพ โดย.....
.....(ขั้นตอนการทำพอเข้าใจ).....

ประโยชน์ที่คาดว่าจะได้รับ

ท่านจะไม่ได้รับสิทธิประโยชน์ใดๆ โดยตรง จากการยินยอมให้ใช้ศพเพื่อการวิจัยนี้ แต่ผลการวิจัย
อาจนำไปใช้ในการ.....เพื่อเป็นประโยชน์ต่อ.....
ในอนาคต

การรักษาความลับและการปฏิบัติต่อศพ

(คณะ) ผู้วิจัยรับรองว่าจะเก็บข้อมูลส่วนบุคคลเป็นความลับ จะเปิดเผยเฉพาะผลวิจัยในภาพรวมและ
(คณะ) ผู้วิจัยจะปฏิบัติต่อศพด้วยความเคารพ ตามวัฒนธรรมและประเพณีที่พึงงาม

คำตอบแทน

(คณะ) ผู้วิจัยจะไม่มีคำตอบแทนใดๆ ให้แก่ท่านจากการให้ความยินยอมเพื่อการวิจัยนี้

คำยินยอมของผู้แทนโดยชอบธรรม

ข้าพเจ้าได้อ่านและทำความเข้าใจ ในข้อความทั้งหมดของใบยินยอมครบถ้วนแล้ว ข้าพเจ้าอนุญาต ให้
คณะผู้วิจัยทำการผ่าตัดศพ เพื่อการวิจัยดังกล่าว ด้วยความสมัครใจ โดยไม่มีการบังคับหรือให้อามิสสินจ้างใดๆ
ทั้งนี้ข้าพเจ้าเข้าใจว่าข้าพเจ้ามีสิทธิที่จะถอนหรือยกเลิกความยินยอมเมื่อใดก็ได้

..... ลงนามผู้แทนโดยชอบธรรม
 (.....) ชื่อผู้แทนโดยชอบธรรมตัวบรรจง
 ความสัมพันธ์ของผู้แทนโดยชอบธรรมกับศพที่เสียชีวิต
 ลงนามพยาน
 (.....) ชื่อพยาน ตัวบรรจง
 วันที่ เดือน..... พ.ศ.....

วันที่ เดือน..... พ.ศ..... สถานที่ติดต่อ เบอร์โทรศัพท์

ข้าพเจ้าได้อธิบายถึงวัตถุประสงค์ของการวิจัย และวิธีการวิจัย รวมทั้งประโยชน์ที่จะเกิดขึ้นจากการวิจัยอย่างละเอียด ให้ผู้แทนโดยชอบธรรมของผู้เข้าร่วมวิจัยตามนามข้างต้นได้ทราบและมีความเข้าใจดีแล้ว พร้อมลงนามลงในเอกสารแสดงความยินยอมด้วยความเต็มใจ

..... ลงนามผู้ทำวิจัย
 (.....) ชื่อผู้ทำวิจัย ตัวบรรจง
 วันที่ เดือน..... พ.ศ.....
 ลงนามพยาน
 (.....) ชื่อพยาน ตัวบรรจง
 วันที่ เดือน..... พ.ศ.....



ที่ PSRU-EC

มหาวิทยาลัยราชภัฏพิบูลสงคราม
อำเภอเมืองพิษณุโลก
จังหวัดพิษณุโลก 65000

วันที่

เรื่อง

เรียน

ตามที่ ท่านได้เสนอโครงการวิจัย เรื่อง (หมายเลขโครงการ :.....)
มาที่คณะกรรมการจริยธรรมการวิจัยในมนุษย์ มหาวิทยาลัยราชภัฏพิบูลสงคราม เพื่อขอรับพิจารณารับรอง
จริยธรรมการวิจัยในมนุษย์ นั้น

ในการนี้ ที่ประชุมคณะกรรมการจริยธรรมการวิจัยในมนุษย์เครือข่ายภูมิภาค มหาวิทยาลัยราชภัฏ
พิบูลสงครามครั้งที่.....เมื่อวันที่ วันที่ได้พิจารณา และได้มีมติ โดยขอให้นักวิจัย
แก้ไข ดังนี้

1. แง่มุมทางวิทยาศาสตร์การออกแบบและดำเนินการการศึกษาวิจัย
2. การคัดเลือกอาสาสมัครวิจัย
3. การดูแลและคุ้มครองอาสาสมัคร
4. การรักษาความลับของอาสาสมัคร
5. กระบวนการขอคำยินยอม
6. ข้อพิจารณาในเรื่องชุมชน

จึงเรียนมาเพื่อทราบ และโปรดดำเนินการตามเงื่อนไข พร้อมทั้งส่งเอกสารและ CD ข้อมูล ที่ได้แก้ไข
มายังสำนักงานคณะกรรมการจริยธรรมการวิจัยในมนุษย์เครือข่ายภูมิภาค มหาวิทยาลัยราชภัฏพิบูลสงคราม
จำนวน 4 ชุดและขีดเส้นใต้ตรงส่วนที่มีการปรับแก้ไข ภายในวันที่ เมื่อพ้นกำหนดนี้แล้ว
ภายในระยะเวลา 1 เดือน หากท่านยังไม่ส่งเอกสารฉบับปรับแก้ไข คณะกรรมการฯ จะดำเนินการถอน
โครงการวิจัยของท่านออก อย่างไรก็ตามท่านสามารถยื่นโครงการวิจัยขอรับการพิจารณาได้ใหม่ ทั้งนี้เพื่อให้
เป็นไปตามมาตรฐานที่ระบุใน PSRU-EC และ SIDCER/FERCAP

ขอแสดงความนับถือ

(.....)

ประธานคณะกรรมการจริยธรรมการวิจัยในมนุษย์เครือข่ายภูมิภาค มหาวิทยาลัยราชภัฏพิบูลสงคราม

COA No.

EC No.....



Pibulsongkram Rajabhat University Ethics Committee

156 Moo 5 Phlai Chumphon, Pibulsongkram Rajabhat University, Phitsanulok 65000, Thailand, Tel 055367038

Certificate of Approval

Pibulsongkram Rajabhat University Ethics Committee, Phitsanulok, Thailand, has approved the following study which is to be carried out in compliance with the International guidelines for human research protection as Declaration of Helsinki, The Belmont Report, CIOMS Guideline and International Conference on Harmonization in Good Clinical Practice (ICHGCP)

Study Title :

Study Code :

Study Center :

Principal Investigator, Co- Investigator :

Review Method : Full board

Continuing Report : At least once annually or submit the final report if finished. / Every 6 months. / Every 3 months.

Document Reviewed :

Signature:.....

()

Chairperson

Pibulsongkram Rajabhat University Ethics Committee

Date of Approval :

Approval Expire Date :

Approval is granted subject to the following conditions: (see back of this Certificate)

All approved investigators must comply with the following conditions:

1. Strictly conduct the research as required by the protocol;

2. Use only the information sheet, consent form (and recruitment materials, if any), interview outlines and/or questionnaires bearing PSRU-EC seal of approval; and return one copy of such documents of the first subject recruited to the PSRU-EC for the record;.
3. Report to PSRU-EC any serious adverse event or any changes in the research activity according to the standard operating procedures;
4. Provide reports to PSRU-EC concerning the progress of the research upon the specified period of time or when requested;
5. If the study cannot be finished within the expired date of the approval certificate, the investigator is obliged to reapply for approval at least one month before the date of expiration.
6. After Expiry of COA, Investigator must not recruit new participants.
7. Complete and submit the final report form to the PSRU-EC, as soon as possible after the completeness of research.

* A list of the PSRU-EC members (names and positions) present at the meeting of PSRU-EC on the date of approval of this study has been attached (per requested). All approved documents will be forwarded to the principal investigator

COA No.

EC No.....



คณะกรรมการจริยธรรมการวิจัยในมนุษย์ มหาวิทยาลัยราชภัฏพิบูลสงคราม
Pibulsongkram Rajabhat University Ethics Committee
156 หมู่ 5 ตำบลพลายชุมพล อำเภอเมือง จังหวัดพิษณุโลก โทร. 0-55267000

เอกสารรับรองโครงการวิจัย

คณะกรรมการจริยธรรมการวิจัยในมนุษย์เครือข่ายภูมิภาค มหาวิทยาลัยราชภัฏพิบูลสงคราม
ดำเนินการให้การรับรองโครงการวิจัยตามแนวทางหลักจริยธรรมการวิจัยในคนที่เป็นมาตรฐานสากลได้แก่
Declaration of Helsinki, The Belmont Report, CIOMS Guideline และ International Conference
on Harmonization in Good Clinical Practice หรือ ICH-GCP

ชื่อโครงการ : (ไทย)

Study Title : (English)

เลขที่โครงการวิจัย :

ผู้วิจัยหลัก : (ไทย)

Principal investigator : (English)

สังกัดหน่วยงาน :

ผู้ร่วมวิจัย : (ไทย)

Co-investigators : (English)

สังกัดหน่วยงาน :

วิธีทบทวน : คณะกรรมการเต็มชุด (Full board)

รายงานความก้าวหน้า : ส่งรายงานความก้าวหน้าอย่างน้อย 1 ครั้ง/ปี หรือส่งรายงานฉบับสมบูรณ์หากดำเนิน
โครงการเสร็จสิ้นก่อน 1 ปี / ส่งรายงานความก้าวหน้าอย่างน้อยทุก 6 เดือน / ส่งรายงานความก้าวหน้าอย่าง
น้อยทุก 3 เดือน

เอกสารรับรอง

ลงนาม:

()

ประธานคณะกรรมการจริยธรรมการวิจัยในมนุษย์ มหาวิทยาลัยราชภัฏพิบูลสงคราม

วันที่รับรอง : (ไทย)

Date of Approval : (English)

วันหมดอายุ : (ไทย)

Approval Expire Date : (English)

ทั้งนี้ การรับรองนี้มีเงื่อนไขดังที่ระบุไว้ด้านหลังทุกข้อ (ดูด้านหลังของเอกสารรับรองโครงการวิจัย)

นักวิจัยทุกท่านที่ผ่านการรับรองจริยธรรมการวิจัยต้องปฏิบัติตามดังต่อไปนี้

1. ดำเนินการวิจัยตามที่ระบุไว้ในโครงการวิจัยอย่างเคร่งครัด
2. ใช้เอกสารแนะนำอาสาสมัคร ใบยินยอม (และเอกสารเชิญเข้าร่วมวิจัยหรือใบโฆษณาถ้ามี) แบบสัมภาษณ์ และหรือแบบสอบถาม เฉพาะที่มีตราประทับของคณะกรรมการจริยธรรมในมนุษย์เครือข่ายภูมิภาค มหาวิทยาลัยราชภัฏพิบูลสงครามเท่านั้น และส่งสำเนาเอกสารดังกล่าวที่ใช้กับผู้เข้าร่วมวิจัยจริงรายการแรกที่คณะกรรมการจริยธรรมการวิจัยในมนุษย์เครือข่ายภูมิภาค มหาวิทยาลัยราชภัฏพิบูลสงคราม เพื่อเก็บไว้เป็นหลักฐาน
3. รายงานเหตุการณ์ไม่พึงประสงค์ร้ายแรงที่เกิดขึ้นหรือการเปลี่ยนแปลงกิจกรรมวิจัยใดๆ ต่อคณะกรรมการจริยธรรมการวิจัยในมนุษย์เครือข่ายภูมิภาค มหาวิทยาลัยราชภัฏพิบูลสงคราม ภายในระยะเวลาที่กำหนดในวิธีดำเนินการมาตรฐาน (SOPs)
4. ส่งรายงานความก้าวหน้าต่อคณะกรรมการจริยธรรมการวิจัยในมนุษย์เครือข่ายภูมิภาค ตามเวลาที่กำหนด หรือเมื่อได้รับการร้องขอ
5. หากการวิจัยไม่สามารถดำเนินการเสร็จสิ้นภายในกำหนด ผู้วิจัยต้องยื่นขออนุมัติใหม่ก่อน อย่างน้อย 1 เดือน
6. หากผู้วิจัยส่งรายงานความก้าวหน้าหลังใบรับรองหมดอายุ และยังไม่ได้ใบรับรองฉบับใหม่ ผู้วิจัยจะต้องหยุดดำเนินการวิจัยส่วนที่เกี่ยวข้องกับการรับอาสาสมัครใหม่ นับตั้งแต่หลังวันใบรับรองหมดอายุจนกว่าจะได้รับใบรับรองฉบับใหม่
7. หากการวิจัยเสร็จสมบูรณ์ผู้วิจัยต้องแจ้งปิดโครงการตามแบบฟอร์มของคณะกรรมการจริยธรรมในมนุษย์เครือข่ายภูมิภาค มหาวิทยาลัยราชภัฏพิบูลสงคราม

* รายชื่อของคณะกรรมการจริยธรรมการวิจัยในมนุษย์เครือข่ายภูมิภาค (ชื่อและตำแหน่ง) ที่เข้าร่วมประชุม ณ วันที่พิจารณารับรองโครงการวิจัย (หากร้องขอล่วงหน้า)